盛京時報

陰曆乙亥三月十六日
昭和十年四月十八日
西曆一千九百三十五年

本報價目本埠每份每月一圓一角（國幣）外埠郵費在內每份每月一圓三角（國幣）零售每份五分（國幣）廣告刊費五號字每行十三字（一日）一圓（國幣）長期另議

發行人 染谷保藏
編輯人 菊池貞二
印刷人 東光明
發行所 奉天隅田町九番地 盛京時報社
電話 編輯部（日）三二八二番 營業部（日）二〇二二番 營業部（滿）四一六八號 振替口座奉天一一三〇番
各埠支社 新京八島通三二 哈爾濱埠頭區二道街一 大連榮町二番地三 大阪北區堂島濱通一

春雨午停氣候清爽
駕臨京都御所
御覽蹴鞠古風御興殊深

【京都十七日電】在古都京都第三日之皇帝陛下、本日之日程、參入京都御所、駕臨在平安神宮之市民奉迎會、但因今晨來降雨、大爲念念、幸至午前十時頃雨止、因之萬事得依預定實行、於十時三十分由行宮都旅館出發、在春雨清爽中、駕臨京都御所、

【又電】聖駕在京都之第三日、天顏殊麗、在十七日召思平安朝之往昔聖駕參入京都御所、此日皇帝陛下渡日初次着用洋服禮帽之裝、由沈宮內府大臣以下各隨員接伴員等隨從於午前十時半、乘略式汽車鹵簿、自都旅館出發、自東山通受丸太町通之市民奉拜、自堺町御門至松之綠濃中、而入古木之櫻花競開之御苑、在建禮門下車、由木下宮內省匠頭先導、通過此日御所內特爲皇帝陛下所開之建禮門、以紫宸殿爲始、巡覽左近之櫻、右近之橘、及小御所等木下宮匠頭、恭謹說明、陛下對日本皇室之古遠連綿歷史呈於目前、感想更爲加深、其次自學問所之緣側出前庭、在該所對華族會館京都分會內蹴鞠保存會、請岡長言、冷泉爲勇兩子爵等九名之華族蹴球之戲、並有種種之下問、其次御覽清凉殿後、十一時二十三分由御所發、同時三十一分、還幸都旅館、

御詣平安神宮
親臨市民奉迎式

【京都十七日電】十七日午前、自京都御所還幸之皇帝陛下、在午餐後休息片刻、於午後三時、駕臨平安神宮之京都府市、商工會議所主辦之奉迎會、光榮之鈴木知事、淺山市長、田中會頭、及澁谷〇〇留守司令官 松井京大總長爲始、代表市民千五百餘名、皆着禮服、自午後二時、陸續到會場、在左近之櫻右近之橘爲境龍尾壇上大極殿正面、肅然整列、靜待皇帝陛下之駕臨中、皇帝陛下、身着陸軍通常禮服、佩大勳位副章、於午後三時、自都旅館出發瀛車鹵簿、受男女中等小學校學生五千名之奉迎、在晉樂隊吹奏滿洲國歌中到會場、入貴賓館少憩後由當山宮司之先導、首先參進朱塗之神殿、恭敬禮拜、奉奠玉串之次、即赴會場、在途中觀賞池畔正開之名花海棠、櫻、立於大極殿正面之壇上、此時鈴木知事、恭謹進至御前、捧讀奉迎文後、由淺山市長發聲、六千餘之參列者、高呼三聲萬歲、聲震天地、皇帝陛下賜以舉手禮、玉顏殊麗、於是京洛之奉迎式告終、皇帝陛下在貴賓館少憩、又復在滿洲國歌吹奏一同奉送中、由式場發車、三時四十五分、還幸都旅館、

陛下在東京驛御辭別　與秩父宮殿下御握手

京洛之風景
陛下御欣悅

【京都十七日電】入京都之皇帝陛下、龍顏爽麗、對京都之風物、甚爲欣悅、陛下在關西地方旅行中之動靜、不漏微細、由山縣接伴員向宮內省報告、託侍從 職向天皇 皇后兩陛下詳細奏上、並經皇太后宮職、向皇太后陛下詳細奏上、爲報告友邦滿洲國元首滿悅之模樣、十六日夕刻、發其第一報、又皇帝陛下、對迄今受日本宮中之歡待、及國民之熱誠奉迎、感慨殊深、非常滿足、於二十三日由神戶出港之際、以沈宮內府大臣之名、向日本國民、將發表聲明書、更向日本皇室應酬之意義、在神戶或於二十四日由宮島 就歸國之時、向天皇、皇后、皇太后三陛下、並始終担當接伴之秩父宮殿下、發送懇篤之御親電、爲深謝亘長時間之厚遇、目下關於其時期、方法等、經沈宮內府大臣準備研究中、是以滿日兩國皇室之親密益增、皆甚爲感激、

巡覽京阪兩府美術工藝品

京都十六日電由參拜桃山御陵後、歸還之皇帝陛下、午後三時、對中小學生之奉迎持旗遊行、由旅邸之掛樓、賜以會釋後、三時半、在旅邸三樓、熱心巡覽陳列之京都大阪兩府之特產品、但是日受御覽光榮之物產、約達一千件、

京都車站
劇的光景
・・・・・・・石丸前侍從之奉送

【京都十六日電】開往桃山之專車、正將由京都站開車之前、突由奉送人中奔至專車前竄邊之一老人、一時警衛人等驚甚、但皇帝陛下、見此老人、面現微笑、當即由專車下來、賜此老人以玉言、奉送者頗爲意外、此老人爲在新京宮廷侍奉御前之前侍從武官石丸中將也、自辭官歸國、隱於神戶、當陛下來京都之際、曾對石丸中將發召電、因途中斷絕交通、故遲至發車、始得拜觀天顏、在發車後、奉送者始知此事、對陛下之仁慈、實無從感激、後來在都旅館賜以謁見、石丸中將有如左談話、對於始終不變之慈愛、不禁感激流淚謹祝陛下之健康、與滿洲國之繁榮、爲滿日親善而努力焉、

欽派張武官
代拜乃木神社

【京都十六日電】皇帝陛下敬慕明治大帝之偉業、參拜桃山御陵、由渡部諸陵頭說明桃山御陵、年有百五十萬人之參拜者、皇帝陛下、對明治大帝爲日本國民崇拜之中心、尤爲特別感動、皇帝陛下自幼對忠臣之逸話等、具有興味、如軍神乃木將軍之映畫、留日屢次御覽、本日由桃山御陵歸之途次、突然想起附近有乃木神社、故欽派張侍從武官長、使其代拜、供奉員一同恐懼感激、

中國廿四年度新預算
不敷約一億
當局擬保持舊預算

南京訊云、財長孔祥熙定十四日夜由滬來京、出席十五日國府紀念週、報告二十三年度中央與地方財政詳情、及今後整理計劃、

又訊 立法院財委會十三日開審查會(一)修正進口稅則大綱案、照財部意見通過、(一)交易稅稅率修正案、照財部修改意見通過、

又訊 中央財政困難情形目前已成爲周知之事實、年來因剿匪軍事、軍費一項、不免較增、而各院部會所屬機關政費、事業費、皆略形膨漲、故當上年度、各機關所送二十四年度概算、達到中央後、發見收支不敷情形、遠過於二十三年度、中央政治會議爲使國庫收支平衡起見、於是成立一審查預算計劃委員會、企圖綜核名實、權其重輕緩急、俾對酌損益、使收支勉能相抵、該會成立後、開已數度開會、將軍政各費、減之又減、於萬不得已之中、擬予成立之數、約共爲八萬萬餘元、同時希望財部亦能確定歲入之數額、與此相近、不意經財部再四籌劃、能確定之歲入數額、不過七萬萬餘元、故即照最低限額之八萬萬餘元而論、亦尚不敷一萬萬元、據聞當局之意、現擬將各項軍政黨費概照二十三年度標準、不予增加、同時對於事業費重加考核、分別緩急、以定去取、並有人建議取合併機關裁汰冗員之辦法、究竟如何決定、尚不可知、夫以今日國府下駢枝機關之衆、與冗員之多、若言裁併、本自合理、特不知當局具此決心否耳、

軍火業之國際統制
（新共和雜誌所載）

近日美國上議院 組織委員會、審查軍火工業、雖有多少發見、但尚未有法案提出、前此會有兩 事爲此次審查之先導、其一爲一九二五年日內瓦之會議、其次卽爲美國之禁止武器輸出法案、

日內瓦會議曾規定、凡武器之輸出、俱須備有憑照、且須將其種類數量、予以公表、此約已有九國批准、但在美國上院中會保留一款、此款之內容爲『但對此約不得認其爲否認波斯帝國、在其本國或波斯灣附近之權力或主權』此則與英國之主張相反、蓋英國爲反對經由波斯或阿富汗、向印度邊境輸入武器者、而波斯亦嚴重反對英國之此種主張、然因美國之加入上款事實上、則英國亦自不能贊成、因之日內瓦會議、乃告失敗、羅斯福總統對此未修正之原案、原本表示贊成態度、然亦終未簽字、其後美國會另提新案、其內容不但如一九二五年日內瓦會議之主張、對輸出武器、須有憑照幷予公表、且對一切之製造與輸入、亦均予以上述之限制、惟對航空機一部之制裁方法、尙有遺漏輸運戰鬪機者、得以假託爲商用航空機、而避免干涉具體言之、凡承認此約之國、對一切私人軍火製造、業須給予五年期之憑照、且將此憑照之數目及其輸出入之種類、通知日內瓦備案、在經常檢察之外、如有違反上款之事實發生、各締約國得派代表一人、組織共同委員會、以審查之、此案內容、雖包括甚廣、然因歐洲各國不熱心、亦幷無相當取締之辦法、僅不過較前者爲更要求公開而已、

在此等提案之間、美國又通過禁止武器輸出法案、此法案經由胡佛總統之贊同、原意本爲禁止向『侵略國』輸出武器、但現上議院則修正爲禁止向一切作戰之國家輸出武器、當在下院討論時、羅斯福總統亦特與胡佛同樣之見解、僅禁止『侵略國』輸出、然上院則認爲應一律禁止、不得有所偏袒、因此之故、法案亦未正式批准、去年春羅斯福總統經下院之同意、會禁止向南美正在作戰中之巴拉圭波利維亞兩國輸出武器、然因其他國家之不合作、致此舉效果未彰、目前論之、此禁武器輸出案、亦不能再有多少之長步、殆亦止於此耳、

英王即位紀念
盛大慶祝
慶祝大典繼續三月

倫敦訊云、慶祝英皇即位二十五週年紀念大會不僅限於倫敦及各主要城市、帝國各地皆將舉行、慶祝大典將繼續三月之久、倫敦季節中一切主要儀式皆蒙光榮、該儀式上週已開始舉行、最初一節 在白金漢宮、大典中之主要禮節爲五月六日之謝恩禮、將舉行於聖保羅大教堂、教堂內正建築特別看台、該儀式將廣播於全帝國之內、同日晚間英皇將在白金漢宮作廣播演說、慶祝典禮繼續舉行一週、英皇將臨議會受賀、白金漢宮大宴及巡行倫敦北城、又有通謝恩禮定於五月十二日在各教堂中舉行、同週內、王宮舉行大跳舞會並巡行倫敦南城、五月二十日在白金漢宮舉行第二次大宴兩日後在大教堂開跳舞會英皇亦參加巡五月二十五日英皇與皇后將巡行倫敦東城、六月八日巡行西城、五月三十一日英王行早朝禮、同晚參加倫敦地方議會歡宴、白金漢宮第二次跳舞大會定於六月十三日、閱軍典禮將在七月中舉行、六日檢閱空軍十三日陸軍、十六日海軍、十日在海德公園檢閱警察、同日白金漢宮又有第二次封爵禮、七月二十五日白金漢宮開盛大花園茶會、此爲倫敦季節中慶典祝禮之最後節云、

又訊首相麥克唐納本日在下院稱彼將利用各自治領代表參加英皇即位二十五周年紀念之機會、與各代表非正式討論一切重要問題、議程並未規定、但氏以爲國防問題必不能忽略云、

西國內閣已組成
急進黨勒樂任總理

西京馬得里訊云、急進黨領袖勒樂經絕大之困難後、今日已組成少數黨基礎之新內閣、今日午后將閣員名單送呈柴莫拉總統、內閣總理、勒樂（激進黨）外交、羅加（激進黨）、內務、瓦拉達萊斯、財、政柴拉白、（獨立黨）、司法、康都斯（自由民主黨）、陸軍、馬克賴特、海軍、薩拉、教育、弈色斯、（獨立黨）、公共工程、格拉德利奧（激進黨）實業、麥拉戈、（共和激進黨）、農業班納雅、交通、雅農、此項內閣爲應付各方强烈之反對起見、已由大總統簽署一令、將國會延會一月、若勒樂不能在此一月之內獲全得國之擁護、恐其政府仍不免瓦解、國會中之頑强反對份子爲天主教黨領袖羅伯爾斯、彼已拒絕與勒樂合作、因而內閣欲在國會內擴大基礎之布望甚屬渺茫、

滬市府實施
强迫識字教育

【上海十六日電】滬市府爲實施强迫識字教育、特于十五日晨、召集市政府全體職員、教育局全體職員、公安局主管科長、分局長所長、市立私立中小學校校長等、約一千人、舉行擴大紀念週、由市長吳鐵城報告强迫識字教育運動之意義及辦法、全體憤發、對孫文遺像及市民、宣誓負責執行、

本日三大張半

新式簿記招通信學員

人非有專門的學術不易在社會上立足欲學新的專門學術又因維持現在的環境和職務而又不能離身惟有投入本會函授部 學得新式簿記爲最好的一個良機 因爲通信教授第一不拘時間第二不曠正業詳細章程請附郵票四分寫明寄交新京滿洲郵政局私函信箱二號即寄

駐京大連銀行簿記講習會函授部啓

標買物件公告

一、令行投標之事項
灰坎布 壹千六百五拾疋
二、表示契約條項之處所
奉天大西城門外奉天高等法院
三、執行投標之處所及日時
處所同右
日時 康德貳年四月貳拾日上午拾點鐘
四、投標之保證金額數
按投標金額百分之五
欲知詳細希向奉天高等法院會計科接洽
康德二年四月十四日
奉天高等法院

商標呈請
代理 前實業部商標局 囑託 中根齋
電話五七七二番
新京東五條通三番地

特別啓事

啓者 敝號 原有樂亭陸宅正玉堂錢股貳俸劉宅榮福壹俸該三堂因家道關係茲將上項錢股依數抽出從此與敝脫離財東一切關係此後無論錢財或其他事故各無相干恐未週知特此登報聲明

遼源巨盛泰啓

鳴謝 上海聯保公司敏捷可靠

本號於三月十九日不幸被鄰居失愼致波及後屋損失甚重幸事前經徐鶴年君手在上海聯保公司保有貨物險申洋八千元事後經該公司調查屬實即按實在損失如數賠償不折不扣痛快萬分足徵該公司及徐鶴年君辦事通融敏捷可靠特此鳴謝

奉天小西關電車路 裕順昌謹啓

礦照遺失聲明作廢

啓者鄙人於民國十八年五月十一日在吉林省農礦廳領有坐落五常縣界內馬石頂子玻璃礦照壹紙茲因遷居不愼竟致遺失除向礦務監督署聲明補領外嗣後無論落於國內外何人之手概作無效特此登報聲明

礦商劉積三謹啓

高小國史參考書 已出版了！

1智問—就現在國史教科（文教部出版）教材內容重要部分每課設問題七個 2釋要—將教材中所述之古今人名地名及一切事體詳加說明以便切實明瞭 3補充—對於教材簡敘之處詳爲補述以便徹底了解 4表解—整理教材之內容使有系統 5插圖說明—說明教材中所插之圖以明瞭其原委 6疑點—教材中所敘有與他書不同之處一一列出以資證明 7年表—就教材內容分列年表以便事蹟清楚 8定價—全書一冊定價國幣一元 9外埠函購郵費在內 發行所—奉天鼓樓北中華書局大南門裡古雅合及全國各大書局均行出售

鳴謝太平太古公司賠償迅捷

啓者敝號於三月十一日忽遭回祿之災前櫃及東下屋內貨物完全焚燬幸事前曾向太平太古兩大公司投保火險國幣壹萬元（各伍千元）肇事後即承該兩公司通遼經理處朱耀萱部秉鈞兩君報告公司旋蒙公司來員調查確實於三月二十日磋商解決即按實際損失賠償國幣柒千捌百零參元陸角伍分不折不扣異常迅速特此登報鳴謝

通遼福源厚絲房啓

康爾廬製 黑金剛

【主治】●男子 手足麻木 腰腿肚疼 遺精 小腸疝氣 寒積 食積 ●女子 經血不調 赤白帶下 血山崩漏 久不生育等症

經售處
（奉天）小西關祠堂大生藥房 工業區雲程藥房 大西關大街同德藥房 大西邊門外寶康藥房 小南門裏蔭華藥房
（外埠）公主嶺河北三合德藥店 新京三道街中西藥房 熊岳北門裏新泰興藥房 南滿線大石橋衛生藥房 南滿線瓦房店康德記藥房 鐵嶺縣和發久藥店 千金寨縣署街信仁堂 遼陽北門裏義和堂
大西關美利時表店 城內四平街普克德藥房 電車路東北藥房 北市場萬國藥房 大西關泰山玉 四平街天德堂藥店 吉林河南街中西藥房 安東廣濟堂兄弟藥房 遼陽北門裏東英藥房 營口馬市街洪春堂 安東中富街東益增藥房 安東中富街弟兄藥房
【定價每貼國幣壹圓整】
〈總發行所〉奉天大西關啓字里三九 康爾廬

律師張俊武通告

本律師代理民刑案件 凡難辦事件倘經討論立爲解決（例如放款者究竟要國幣與要現洋之區別）
代理 討論 住址 事務所設奉天軍署前張盖胡同
電話滿電話三二六號

奉天紡紗廠發放紅利啓事

各股東均鑒査本廠康德元年份紅利每股應得國幣陸元五角除各銀行及直接領利各股東由廠逕發外其餘奉天市安東縣城各商戶股東由各該商會轉發各縣商民股東由各該縣公署轉發此款均已由廠發出請即持紅利摺及名章等件分別向各該商會及縣公署領取可也特此通告

奉送白濁白帶救星來蘇草

男子五淋白濁女子赤白帶下勿論久患新起日須莫雜藥亂投祇來將來蘇草代茶沖飲輕者二付重者四付莫不除根每付大洋七角買一送一郵購加一
奉天經售處大西門裡眞正稻香村

本店新到 春季流行絨毡禮帽 大減價

西洋最高細長絨 各樣新式細毡呢 禮帽
四季男坤帽品應有一概俱全
奉天中街路南 借電二三四七 潤記帽店廣告

緊要聲明

敝人於本年三月二十日在西安中興湧存黃豆九十石有存條一紙四月二日賣與天益福二十石餘三十石之存條於四月十四日丟失已在警察署備案並在中興湧掛失號此存豆條無論落於何國人手概作無效特此聲明四月十六日啓

西安縣周鳳九啓

王樹棠鞠躬

茲擇於國曆五月一日 夏曆三月廿九日 小兒鳳閣與衣女士結婚敬備喜酌恭候
闔第光臨
恕不另帖
席設吉林德勝門外聚英樓

調和館廣告

本號在奉天小南門裡鷹市口開設廿餘年承各界光顧不勝感激茲者改良內容增添新菜恐未周知特此佈告再本號在滿洲國境內並無分號合幷聲明

廣東調和館主人啓

國有雜項財產標賣公告

奉天稅務監督署公告第　號

一、投標物件
所在 奉天省城工業區四馬路（原裕民油房舊跡）
種目 宅地及建物（煙囪及圍墻在內）
數量 宅地拾參畝八分九厘 建物八十七間（工場室・事務室・宿舍）
二、契約條項指示處所
奉天稅務監督署國有財產科
三、投標及開標執行處所及日時
奉天稅務監督署國有財產科
四月二十六日自午前十時至午前十一時投標
投標截止後即行開標
四、投標保證金
按照所投標價百分之五以上繳納 保證金須以現款繳納之但不足壹圓者亦按壹圓計算之
以上財產依據投標辦法出賣如有承買者請向國有財產科詢問可也
康德二年四月十八日
奉天稅務監督署 署長 彬 啓 副署長 阪田純雄

時論

波蘭—往那裏去？

最近關於波蘭方面的國際政治。發現了兩件很可驚人的事實。第一。近年餘以來。波蘭在國際舞台上。已與德國結成了幾乎不可分離的網緣。這要算是世人所熟悉的極彰明的事實了。但是這次在德國希忒拉宣佈軍備重振以後。波政府却也隨英法意列强之後。對柏林致送了一紙的抗議書—表示反對德國破壞凡爾賽和約的行爲。第二、英國掌璽大臣艾登之訪問歐陸各國京都。瓦薩也是□行程中最重要的一個落脚地。並且本月杪法外長賴代爾之報聘莫斯科。亦將有波京之行。這些國際大員的來往。都不免注意到波蘭的身上。目底似均不無拉攏波蘭而使其脫離德牢籠的意味。然而這在波蘭已經明白表示反對歐洲擬議的幾種安全公約—特別是東歐安全公約—的今日。也不能不說是很難索解的發展了。處在目前的局勢下。我們一面覺得波蘭在國際間的地位已經有前此所未有的重要性。一面也覺得波國對他國的向背親疎關係也不能如前此的固定了。結果。在今日列强與德國兩大營幕已由對峙走向鬪爭的際會中。我們不能不問一問—波蘭究要投往那一方面去呢？

首先我們要知道波蘭走廊。對於德國人的民族意識上。比亞爾薩斯羅稜的損失之於法國還要有更大的刺激性。此外。波蘭之佔有上西尼西亞。不但使德國蒙很大的經濟損失。而且制剝了戰爭中的需要品煤鐵二礦物。當德國與蘇聯的關係和好的時候。波蘭一如晋楚間的鄭國—地位是很危險的。波蘭人當時自然感覺得他們的獨立國格。是端賴法國的友好協助加以維持的了。法國人也有這樣的觀念。並且有時對波蘭人表示他們的這種觀念。還嫌得稍爲過於顯明了。

但自一九三一年以後。蘇俄與波蘭的關係頗有改善的傾向了。根本還是因爲俄國人正在爲第一次五年計劃與農業集團化運動。作最大的奮鬪與掙扎。並且又最畏懼日本武力從背後的包抄。對於任何國家也未敢爭較過甚波蘭也就從中受其賜而得着了喘息地。結果便不復如曩昔之端賴法國了。誰知此後未久。國社黨政治竟將德國與蘇俄之十年修好也給打斷了。於是波蘭人陡然覺悟到近俄也是與法一樣的非計與不足恃了。當這個時候。波蘭的軍事獨裁者皮爾蘇斯基將軍。或者對於德國的軍事獨裁制。懷抱有一種同情的心理。也或者是因爲他於國際情勢間發見了一個機會—。可以輕巧的利用來自動的結訂一種協約。藉此擺脫法國的援助而保障波蘭西陲的疆界。無論怎樣。他與德國居然在一九三三年正月是訂立了一件條約了—。德波相約在十年之間。除了用和平的方法外。不作彼此間領土界線的修改。這件事是絲毫未經法國過問而作成的。着實也引起了歐洲各國一番的詫異。他們都說—法國人也很聰明的如此說—這便是波蘭眞正獨立的表現。還是帶些報復意味的表現。

經假這次的互不侵犯條約。波蘭免去了德國的威脅。而紓爽了自己對德國一時的恐慌感。然而。這個把戲玩弄得太危險了。因爲波蘭的任意行爲。立即便把法國的友誼與俄國的好感給犧牲殆盡了。在這種情形下。就是年來波蘭與德國一鼻孔出氣的基本原因。但是。從前的離法近俄。既已有些弄巧成拙。厥後的遠俄附德。那就更加危險了。眼見的一月七日法意羅馬協定。二月三日法英倫敦協定。以及行將開幕的斯特萊薩會議。已將德國包圍得水息不通。列强現在簡直對於德國就是如此說法—「你要這就倒入我們一起。來參加組織全歐的安全網。不然。我們就要將你陷於絕對的孤立而使你無動輒的餘地了」。在這種列强嚴厲對付德國的情況之下。在這種德國被國際社會十手所指十目所視的情況之下。會經屈服於外力壓迫之下。垂一百餘年之久。而最近方始假列强之力恢復國格的弱小波蘭。能堅持的長此的依附德國嗎？歐戰中奧大利保加利亞之依附德國的先例。不也就很令人寒心嗎？更何况德波之間尙有未會且未能根本解決的糾葛問題呢？

此外。我們還有兩件應該注意的事實。第一。波蘭在以往轉變其國際聯絡的方向的時候。雖亦會遇幾許的風波與危機。但是牠的行動自由與國際地位。却是增高了不少。這是牠的收穫。波蘭政治家的目底恐怕也只在於此。第二。波與德聯合。不但暫時安定了兩國的關係。而且是有國際重要意義的。因爲這個契合。可以解決德國缺乏煤木料獸肉與獸油的困難——這些物品幾乎都是戰時所最需要的物品。列强最近如此重視波蘭的原因。一面自然是因爲牠有地理上極關重要的領土。一面也是因爲他們對奪德國這些戰利品的來源。因爲有鑑於這後一種的事實。所以我們敢斷定列强在未來對德的外交戰略上。必異常出力的聯絡波蘭。因爲有鑑於那前一種的事實。所以我們推論波蘭只要於已國的國際聲譽有所增益。亦必樂於接受列强的聯絡。但是話又說回來。出於法而入於俄。出於俄而入於德。出於德而又入於列强。這算得是波蘭立國的最高策制嗎？如此俯仰由人。隨波逐流。至多也只能說是弱小而掙扎的國家。應付環境的不得已的辦法罷了。我們對於波蘭目前的地位。設身處地一想。眞是抱無限的同情與感慨了！

德國廢約 在國聯理事會 法方要求制裁

西代表保留修正權利

【日內瓦十六日電】聯盟特別理事會第二日、於十六日午後四時餘開會、法國代表拉法爾外長起立、對於德國蹂躪條約之事實、提出要求制裁侵犯條約國之決議案、其次波蘭貝庫外長及阿羅吉男爵贊成決議案之援助演說、其次西門外長及丹麥西班牙、又同樣要求緩和、最後西班牙代表述說保留提出決議案修正案之權利、於五時四十分散會、將於十七日續開、

法決議案內容

【又電】拉法爾外相、向十六日之理事會提出德國問責決議案內容如左、

一、德國政府、無施行關於三月十六日採擇軍備法律之權利、此爲抵觸凡爾賽平和條約者、

一、關於德國廢棄平和條約之一方的行爲、爲背馳於聯盟之機構內欲解決全般重要諸問題二月三日之英法交涉者、因德國政府未履行國際的國家團體、成員的義務、

一、法國政府對聯盟理事會、要求任命委員會、原則的盟約、有效的適用、及對於侵犯國際規約國、考究應採取經濟的財政的有效手段、

【日內瓦十六日電】國聯特別理事會、十七日午前十一時續開、將法方提出之責問德國決議案付表決、波蘭丹麥兩國代表、並美大陸之三理事國、阿根廷智利墨西哥三國代表、似將棄權、

德方極度憤激 主張不能復歸聯盟

【柏林十六日電】拉法爾外相、十六日提出聯盟理事會之强硬問責決議案、而德國政府當局、對此極度憤激、即以爲理事會倘採擇、此決議案、則德國政府有、絕對不能復歸國際聯盟之意氣、政府代表者、十六日夜、表示不滿之情如次、

理事會如果採報如斯之決議案、則德國政府絕對不能再歸國聯、於是日本及美國政府、將共同止於國聯之門外、舊聯合國政府、自德國政府廢棄軍事條項以前、謂爲非破壞和平條約歟而付諸裁判者、爲法國政府與國聯、並非德國政府、國聯對此並未川以何等軍備縮小之警告、然而拉法爾外長對此等事實、完全無視、恰如原告、檢事陪審員者、在英法意三國持如斯態度之下則希特勒總統對東歐不可侵條約、及容軍羅迦諾協約案亦不能贊成矣、

英德蘇海軍豫商 決在英倫開始

日本外務省當局之意向

【東京十六日電】根據華盛頓海軍條約之規定、準備於今年中開會之日英美法意海軍會議之前、英國政府決定在倫敦開始英德蘇三國海軍技術的豫備交涉、對於德蘇兩國政府、分別發出招請狀、在斯特雷撒會議、對英德蘇會議、得到法意兩國政府之諒解、於十五日由英國海軍當局發表、於是日英美三國海軍豫備交涉之運命在曖昧混沌狀態之現在、大爲各方面所注目、關於此、日本外務當局、於十六日正午、以非公式發表如左之意向、

關於英國海軍當局談之內容、雖尙未接到何等公報、但德國海軍再建設之企圖、在希特勒西門外長會見亦明白、英國對此將出以何等措置、可以豫想、然而隋斯特雷撒會議之目的、其在何等實質之成果、現在英國關於海軍問題、開始與德國及蘇聯交涉、果屬適當與否、日本政府堅持歐洲問題在歐洲解決之根本方針、此態度不問爲海軍問題或一般軍備問題、

列席儒道大會之 劉彭翊抵日

【下關十六日電】北平啦嘛寺廟整理常任委員劉彭翊氏外一名、爲應外務省之招聘、參列本月二十八日在東京市本鄉湯島新設之孔子廟儒道大會、十六日晨、乘關釜聯絡船、經朝鮮到下關而來日矣、

平物產展覽會開幕

【北平十六日電】平市物產展覽會、今日開會、袁良演說、

國資產界放款、應放于北平、展使平中經濟物產、兩得溝通

蔣將令舊東北軍 担任剿匪工作

張學良飛貴陽蔣由滇飛回

【漢口十六日電】武昌行營主任張學良、於十四日經重慶飛至貴陽、張學良之赴貴陽、係奉蔣介石之命、蔣介石前與共產軍戰鬥、又受大打擊、對中央側軍隊之補充、決定由舊東北軍行之、爲與學良協議、故急遽電招、而蔣介石以此拔去根中釘之張學良實勢力、對以張發奎爲中心、繼續進行、獲得貴州、雲南兩省地盤計劃汪精衛之運動、與以大打擊、

【又電】在貴陽埋頭於對共產軍作戰之蔣介石、前於七日乘飛機往雲南省首都昆明、對軍事行政視察後、十日已歸還貴陽本日已由中國側傳播矣、

有吉謁汪

中國借欵問題 亦有具體進展

【南京十六日電】今晨入京之有吉公使、於午後四時、訪汪精衛於鐵道部官舍、指摘取締排日未徹底之點、希望嚴重勵行禁止、汪精衛氏對此、許可公使之要求、答覆努力禁止其次對借欵問題、官及原產國標記條令、由公使傳日本側之意向、會見告終後、公使有如左之談話、

二十日乘龍田丸歸國、因之爲致寒暄而訪汪精衛氏、關於取締排日問題、中國側有須更加努力之必要、是以促其注意、關於借欵問題、至今日爲止、尙未有何等具體交涉之進展云

再有吉公使、於十六日晚、由該地發歸任、

中國救濟工商業 與滬銀界商辦法

對白銀以增減平衡稅率應付之

【南京十六日電】財政部長孔祥熙昨、晚由滬乘夜車回京、今晨到達、即出席行政院會議、並調汪兆銘、關于財政問題、有所談商、午后有日使有吉、偕秘書有野堀內、駐京總領事須磨、及太原綏靖主任閻錫山代表李鴻文、敎次錢昌照等人、先後赴財部拜訪孔氏、記者今日午后往謁孔氏、詢以中國對于美國繼續提高銀價之應付辦法、據答、我國對白銀問題、已有應付辦法、可按銀價高漲之程度、隨時可提高平衡稅率、關于救濟中國工商業、已與滬銀行界商具體辦法、經由財部令杏中央、中國交通三銀行、實行以一千五百萬元爲抵押放欵、以五百萬元作爲信用保証放欵、記者末詢創辦所得稅、及中央銀行設立信託局事、孔答、所得稅爲一極良之稅、部中正在籌劃、俟精密研討後、即可呈送中政會議至中央銀行信託局事、尙有一部份手續、未經辦妥、如手續辦清、即可成立云云、

貫台堵口合龍 黃水已退

【天津十六日電】貫台口門合龍後、長濮等縣、黃水已退濮陽縣長、昨電省府、以金堤黃水降落、災區播種有望、惟民貧如洗、籽種農具耕牛、蕩然無存、房屋倒塌、棲身無地、亟待大批欵項救濟、

中航公司 新機運滬

【上海十六日電】中航公司新到之道格拉斯巨型機、可容乘客十四人、及駕駛員無線電員四人、共十八人、有三發動機計有一千五百匹馬力試飛後成績非常優良、不日擬在滬平兩地、招待觀者乘坐、又該公司爲擴充各航綫、又續向美國定購斐柴爾水上飛機四架、本月底將先後運滬、

太平洋問題調查會議 已在日開幕

討論生活水準國際比較方法

【東京十六日電】集日本、中國、美國、菲律賓、荷屬印度等學者、所謂以生活水準之國際比較方法論爲中心、討論太平洋沿岸諸國之土地人口問題、移民問題等、各種文化問題之『太平洋問題特別調查會議』、由本月十六日起、迄二十四日止、在內幸町大阪樓房內舉行、第一日（十六日）午前七時半開會、計各國出席代表、共廿五人、圍坐案前、首由太平洋問題調查委員會委員長美國斯坦赫德大學敎授爾、歐爾斯巴博士、致開會辭、繼由該議長、發表此次會議之日程、然後各國代表各將由本國所努力之調查報告、提出概要自十時半起、漸入本會議中心議題、討論生活水準問題、午后又繼續會議、

吳繼黔主席

王任剿匪第二路總指輝

【南京十七日電】蔣介石爲貴州省政府改組之犧牲、將王家烈之後任、於本日之行政院會議、已決定任命蔣介石心腹之吳忠信、至於王家烈、依蔣介石任命爲剿匪第二路軍追剿總指揮、從事討伐共產軍、

【貴陽十五日電】中央軍此次圍剿殘匪、除擊斃匪部數千人外、並先後俘虜兩千餘人、蔣介石特令貴州綏靖公署設立俘虜感化院、綏署十一日已交由軍法處長方學芬負責籌備組織、

【又電】蔣介石委王家烈爲第二路總指揮、猶國才爲副指揮、以便專心剿匪、

【榆林十六日電】悍匪史棣華殘部、已竄府谷境內、企圖與股匪王兆相合股、被井岳秀師截擊、斃匪四五十人、史匪分兩股向北潰退、現在追剿中

米美爾區域

德向立國照會 無意侵略

【里加十五日電】德政府會于四月五日、照會立陶宛政府、聲明德國並無侵略米美爾區域之意、此項照會、可爲德立兩國締結互不侵略公約談判開啓門戶、

馬萊華僑建設銀行

【福州十六日電】馬萊華僑組織建設銀行、黃官岩等、已回國與閩省府接洽進行、

集寧寺活佛 一行抵日京

【東京十七日電】滿洲國興安省大本山集寧寺之第五世活佛阿窪諾特八旦以下、同寺之喇嘛僧五名、爲參列明如上人第三十三次忌法要、於十六日夜到東京、此體重二十餘貫身著黃色僧衣之活佛、以日本爲盟主之汎亞細亞主義者、有如左之感想語、

此次足踏聖天子所在地之東京者、只有感激流淚而已、在沿路不見有豚牛、在東京或不得食豚肉、牛肉矣、（活佛平日肉食）其次觀沿路住宅、人人之生活甚爲痛苦、日本人應向滿洲大示移民、

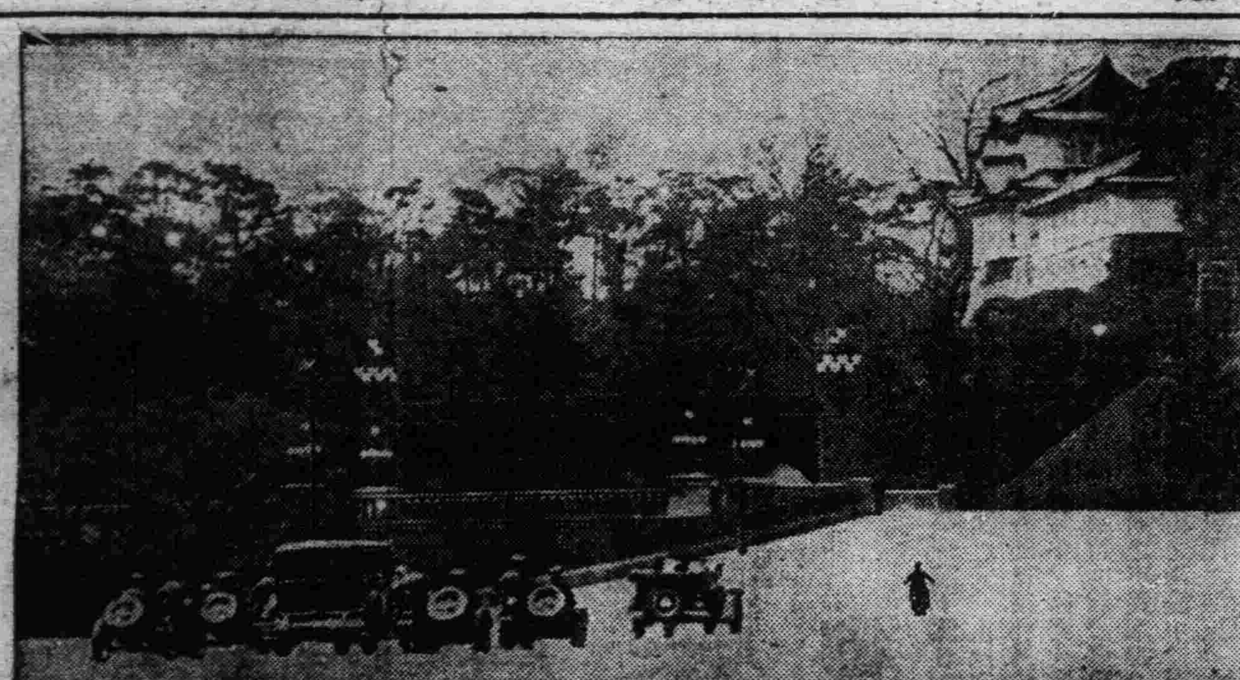

陛下爲御辭別入宮

填捲打字機 高曙青發明

【南京十六日電】實業部據發明人高曙青呈稱、發明填捲打字機、請予專利十年、經獎勵工業審查委員會審查、該機精良、合于適用、構造與其他打字機不同、當任爲有發明之特點、應准予專利十年、以資獎勵、

林陸相將于五月來滿視察

倘有障故則改爲秋季

【東京十六日電】林陸相前曾抱有視察滿洲國之希望、玆關于右問題、十六日談話如左、

余雖希望渡滿、然未至五月不能確定、雖然、希望在未到夏季之前起行、但萬一發生支障、不能前往時、則擬改、秋季云云、

視測水星

【南京十六日電】水星觀測因雨觀測不多、即本月四日六日、夜間觀測前後繪圖兩次、按四日觀測者、水星有大型斑點在東北部、惟十二日因大風震動、形影混亂不眞、

駐滬瑞總領回國

【上海十六日電】瑞典駐華代辦兼駐上海總領事林圭斯脫請假八個月、今午乘輪返國、

胃腸病專門藥 紅色造福
統治一切胃腸各種難治病症確有實效
大盒二元 小盒一元 大打二十元 小打十元

嬰兒聖藥 李氏小兒滑藥
治食火食熱嘔吐泄痢青便瘦弱脹肚諸疳俱效
每袋四角打三元六角函索即寄空函不復
總行奉天大西邊門外鴻育堂藥店

男性聖藥壯力保腎丸
此藥善能强腰助腎煖丹田補精髓大興陽道以及形體瘦弱夢遺滑精陽痿不舉偏正疝氣腎虛寒冷色慾過多虧損真陽精水淸冷精神短少頭暈耳鳴兼理脾胃少年水虧火旺陰虛之症每服三錢淡鹽湯送下定價一盒捌角六次量半打四元四角一打捌元

婦女佳品婦科參茸丸
專治婦女血弱陰寒子宮虛冷經水不調胎孕不成所以不能受胎欲調經求嗣者即服此藥兼治赤白帶下嘔吐惡心臍腹疼痛胸膈脹滿體瘦頭暈咳嗽痰喘及素患小產大產艱難惡露不盡一切胎前產後虛損等症誠婦科至寶藥也定價每丸五角一盒貳元

逐瘀止痛丸
舒肝和脾開胃順氣飲食不調胃脘疼痛胸膈不利兩脇脹滿倒飽嘈雜吞酸作嘔消化不良服之皆效定價每盒四角半打二元兩角一打四元

自運地道諸樣藥材 分號日本站北市場工業區 總號奉天大西關 恒濟堂 電話三八九二 批發零售克己廉價 處仝售

丸見屋毛絲店廣告
兩洋新時衣料 莊
歸店開業以來價格低廉品質優良深蒙顧客歡迎
購到今又大批新穎各種衣料定價克己賜顧諸君請駕早臨
奉天新市街市場北門東入口 丸見屋毛絲店

招募學生
△學院創立大記念
新學期（每月一日 十六日）開始
一、學費大折減
一、實習車皆爲高級式
一、敎師老練…指導親切
一、敎材豐富…敎授盡責任
一、免費敎授日本語…就職容易
一、免費居住寄宿舍
『規則書函索即寄』
亞細亞自動車學院
奉天商埠地三經路四四

你打算 小孩們身體强壯聰明俊秀 不可不吃萬年青的藥
你要想 延年益壽返老還童修容美顏 不可不吃萬年青的藥
男女學生們各界仕女們均要常上 萬年青 在奉天市內中街路北 自動電話四五一〇
萬年青 走走 便福氣極了担任 人壽保險 的大夫是蓋冠滿洲久負盛名的三大名醫
蘇東曉 周雲五 路鑄九 專理各科病症大小方脈

森永牛奶粉

森永牛奶

滋養豐富
耐久不变
配合精細
絕無雜質

嬰兒時代靠父母
乳哺安眠體格强
一旦母乳不及用
為父也做袖手郎
自從森永奶粉降
用者再無枯瘦郎
第一代替母乳品
藉此美譽東西揚
滋養豐富味香溢
宇宙堪稱乳中王
經醫實驗獎賞品
有益衛生較牠强
森永牛奶及奶粉
本是嬰兒幸福王
久食不厭斷肥胖
那能捨此買別樣

蒙小兒科各醫學博士推奬

爲育兒用最理想之滋養品也

完全代替母乳之二大製品　森永糖果公司

明認商標以防假冒

前北京內務部立案北平實業廳註冊
國民政府全國註冊局註冊中央衛生試驗所化驗
國民政府實業部註冊國民政府內務部立案化驗

上海韓奇逢大醫士黑鷄白鳳丸

黑鷄白鳳丸主治功效經血不調、趕前錯後、行經復痛、發燒心忙心跳、白帶過多、久不生育、子宮寒冷、腰腿筋骨疼痛或久患小產、腹內有塊病者、頭迷四肢無力者、胸膈膨悶、飲食少進、夜不安眠、睡多惡夢者、行經血色不正、或紫黑成塊及淡紅者、氣虛虧血咳嗽痰喘時愈時犯如同邪病、因生氣或房事所傷以致崩漏者、午前發燒者、凡患經血各症、均宜服之購買時切記

韓奇逢

價直 上海韓奇逢大醫士之黑鷄白鳳丸行銷全國遠近馳名到處歡迎有口皆碑功效偉大非一般普通婦科的藥所可比

特長 黑鷄白鳳丸是上海韓奇逢大醫士用化學配製成藥、粒小而收效大、外掛糖衣容易呑服、不像密丸子腐敗藥、故而特長、

區別 烏鷄白鳳丸是普通的局方、黑鷄白鳳丸是上海韓奇逢大醫士所發明、他人不得倣造 眞正的上海韓奇逢大醫士黑鷄白鳳丸是長方黑匾盒面有黑鷄白鳳丸之商標、並中央衛生試驗所化驗韓奇逢藥房有限公司字樣後面有韓奇逢之像

購買黑鷄白鳳丸者萬分注意 人無或通函購買要緊記準上海韓奇逢藥房有限公司發行韓奇逢世大醫士配製、是萬無舛錯的、否則就是冒牌假藥、不但服之無效反有性命關係也、注意定價每盒國幣五元每打五十元外埠函購直接向就近各分公司可也

總發行上海英租界芝罘路二百卅一號韓奇逢藥房有限公司

滿洲分行

奉天商埠南市場商埠大舞臺南十二緯路福寧里 韓奇逢藥房有限公司
新京商埠四馬路韓奇逢藥房有限公司
營口永市街十二號韓奇逢藥房有限公司
安東後聚寶街十八號韓奇逢藥房有限公司
哈爾濱道外純化街歐亞醫院內廣八十七號

韓奇逢藥房有限公司
大連市西崗平和街四十八番

韓奇逢藥房有限公司

奉天分行遷遺聲明

啓者敝公司奉天分行現亦遷遺於奉天商埠地南市場商埠大舞臺南福寧里如有購買藥品及其他事務者請至該洽處接可也

株式會社 大連機械製作所

製品 一鐵道車輛、鐵道路線附屬品及信號裝置
一鐵橋鐵欄、鐵筋鐵屋豆油容器鍋爐類、

本店 大連市沙河口臺山町
支店並分工廠 奉天西塔大街三町目（電話二二〇三番）

要目 一氣鋼、氣機、煙突、各種機械類設計製造裝設
鑄鐵、鑄鋼並、眞碓鐵物、酸素瓦斯

哈佛司「振動不感錶」

樣式新奇
機械堅固
走時準確
定價低廉

合名無限公司 森洋行

本行 奉天春日町八番地 電話日長二〇三二、三七二二番
本行 奉天春日町八番地 電話日長二〇三一、三七二二
分行 大連連鎖商店街銀座通 電話長四三二一、四三二二
分行 新京中央通四八番地 電話長三八七三番
出張所 瀋陽一辛一町六九番地 電話

君爲目力計

請戴本行眼鏡

儀器精良・驗光準確
質料高上・售價低廉

城內中街大西門裡 亨得利鐘表眼鏡行

一日一服！精神飽滿務用

はれやか

強壯胃腸 新頭痛疲勞恢復劑

健全基礎
自幼培植

勒吐精

欲於發育成人後。得最好機會成為強壯健康之體格。須在孩提時有健全之基礎。勒吐精代乳粉為良好之健全基礎。已有無數嬰孩。以此粉哺育而成為強壯健全之青年男女。因此粉所含各種原料成分。與健康母乳一天然嬰孩食品一絲毫無異。

樣品券

玆奉上郵票拾五分請將勒吐精代乳粉育嬰指南一冊一樣罐一冊量粉匙一把寄下為荷此致

瀋陽浪速通三十九番地
英瑞煉乳公司

姓名
住址

自行車

高居瀧三郎商店

京城府黃金町二丁目

壹萬元大犧牲貢獻
本年度特設獎券破格廉賣

穀雨日

全國綠化大運動 栽植四百萬株

【新京專訊】實業部當局以森林之爲物、不僅增加國土之美觀、其有裨於治水、農業、產業資源、敎化至大、故於每年穀雨之日、均植樹典禮用資提倡造林、今年爲喚起國人之注意、更擬在本年之植樹節日舉行盛大之帝政紀念全國綠化運動、特購唐松西伯利亞榛木苗木四百萬株頒佈全國、使各各人均得參加、玆覓誌該部所擬之綠化運動趣旨並其方法如次、

A國土

滿洲過去幾乎全土爲千古美林所蒙被、但今日悉呈荒廢之狀態、恢復此種舊狀、乃王道樂土建設之第一要件、且爲各種產業之基礎工作也、

B治水

洪水之慘害、連年塗炭生民、治水乃滿洲目下之急務、水害以山林荒廢爲因、國土之綠化、實自始治水之要諦也、

C產業

一、水源之涵養、爲雨量過少之滿洲之產業振興之基本工作、提高農業之集約化國土利用之集約度水源之涵養、確爲農業立國之先決條件、

二、水力資源之涵養、利用水力之各種產業尤其水力發電事業必要造成森林熱河之慘淡的沽溪藉造成森林而至於供給絕大之水源資源即其一例、

三、野生之毛皮獸過去爲滿洲之一重要產物因森林荒廢而顯然減少共產額且品質低下將來綠化之滿洲森林中必充滿貴重毛皮獸而構成一大產業、

四、造成森林資源 綠化運動造成森林資源尤用造植用薪材由與鄰國日本之有無相補之立場頗爲有望、

五、農家副業資源亦多賴於森林 滿洲森林貢獻於農家之副業頗多、

六、薪炭之缺乏爲酷寒國土之國民的大苦惱國土之綠化俾補此缺

七、利用木材纖維之各種工業在將來之滿洲大可期待

八、畜產之振興亦有賴於國土綠化

D森林

滿洲森林資源極貧弱僻地美林地帶概在經濟圈外但因火田侵入及其他森林之資源保護爲目下之急務綠化運動使對于森林之關心普及於一般國民喚起保護森林之精神、

E敎化

國土之荒廢使人心頹喪國土之美化貢獻於醇化國民精神之點殊大綠化運動負擔社會敎化之一重要任務

F宣傳

畫片、傳單、小冊子、電影講演等本年頒布畫片三種計二萬枚明信畫片二十萬枚小冊子五萬於全國在各地學行演講、

一、舉行植樹節 定四月穀雨之日爲植樹節全國舉行式典實行植樹

二、實行植樹 本年購唐松西比利亞榛木之苗木四百萬株頒佈於全國

三、設定學校苗圃 經文敎部之斡旋在全國優良學校設苗圃首先喚起學生養苗植樹之精神由青年到家庭由家庭到社會誘導實行綠化運動

四、向於將來使壯年團、村縣設置苗圃而移至村落綠化運動

五、作爲國家之實行施設首先設國營苗圃於各省實行國內生產苗木此種實行養成苗木須二年必需制定諸制度康德五年度以降當能實現

G希望

綠化運動爲由如右之目的與方法而生者作爲帝政紀念事業而意義頗深希望國民全體參加此舉俾收其實效

再者實業部頒佈植樹方法小冊子作爲家庭庭園樹而得國都建設局之協力頒佈二三、株於各人希望者可提出請求植樹節當日希望全國各戶實行植樹

天氣豫報

十八日 北東風 晴間曇

十七日溫度 最高 一九度四 最低 一度四

自來水七八月間 即可開始給水

市內自來水工作、刻正積極進行中、商埠地全部上水道工程、不久當可完竣、然後再繼續大西關、及城內方面、小河沿水源地之水塔、亦進行籌劃建設中、上水道之水管接設、六七月間着手、商埠地及大西關城內間、本年七八月間、即可開始給水、明春解凍後、再開始第二期工作、以資普及全市云、

市署定期舉辦 職員聚餐會

奉天市政公署、爲聯絡全體職員及家族之感情起見、擬定假此春光明媚期間、組職家族聚餐會、地址決定假北陵附近舉行、參加者爲該署僱員以上各職員及家族、日期定爲本月二十八日上午十時、聚餐會費係按照各員之薪金百分抽一、以資籌備云、

帝政紀念塔照片 向釀金學生分發

奉天省公署敎育廳、爲紀念帝政事業、由舊省制時、全省一市五十八縣各級中小學生等釀金、在省垣城內皇宮花園建設帝政紀念塔、早誌本報、玆該廳爲使輸將是項基金之學生等永久之紀念起見、當由附屬地青葉町七番地日滿敎育品批發公司、印刷大滿洲國帝政紀念塔相片及說明、共計四十餘萬份、即於日內由省敎育廳向一市五十八縣該各釀金學生、無名無料贈送一份、於該照片送達後、各生應即貼於日常應用之筆記本上、以資永久紀念云、

安東東豐兩縣 同日同時大火

安東縣九連城、十六日午後三時半、由舊澤祥處發火、延燒二十一家、後因日滿消防隊之活躍、午後九時始熄滅、但附近爲重要路口、且在該地附近、有日俄戰爭之古戰場、櫻花之名勝地等、一時大爲混亂、

又聞十六日午後三時許、東豐縣城內起火、時正當烈風之際、在見火焰中、燒盡三百五十二戶、經消防隊警察署決死的防火之結果、至午後六時始熄、其原因損失、目下正在調查中、

市內清潔檢查 今日開始

瀋陽警察廳、前爲督飭商民清潔、擬定檢查日期、並規定由本月十五日起爲商民掃除日期、玆各警察署、以商民對于掃除、是否清潔、有檢查之必要、是以各警署、由今日（十八）起、分別派員、赴各該管區內開始檢查、倘有不清潔之戶、令其重新掃除、然後再派員檢查、達到清潔地步、始由縣署發給清潔証一枚、警察廳爲考查清潔成績、由五月一日起、至十五日止、由該廳派員分赴各處檢查、倘一般商民住戶、仍然處處發現不清潔狀況、或者堆積骯髒物件、及存放妨害衛生的物件等、一經查出、定行照章加罰不貸云、

靖安軍戰死者 今日舉行葬儀

靖安軍美崎部隊、在濱綏沿綫防次、剿匪戰死之笹鹿少校以下官兵遺骸、業經隨同該軍部隊凱旋歸奉、已誌本報、玆該部爲合同舉行葬儀及追悼計、特擬定於今十八日午後一時許、在靖安軍步兵第一團營庭內盛大舉行云、

召開敎育會

【營口】敎育會、玆定於四月十三日上午十一時、假商科高級中學校禮堂、召開全體幹事會議、討論會務進行事宜云

自衛警侵權 吹毛求疵 大東市場問題市署轉化

大東市場問題、經市署布告限期一律遷入營業後、凡非東南兩菜行之商販陸續遷入外、餘者均尚空閑、該署於十一日長、因東南兩菜行承租商販、堅不遵令遷移時、即由市署地方課長、令飭所有之自衛警士十名、前往東南菜行、迫令購買人等轉向大東菜行購買、以致會經一度演成相當之爭執、旋由該地商販報告該管東關警署五聖觀警所後、經水君所長前往視察、以自衛警有侵權行爲、擅自干涉人民及行政、當即詳報警察廳、由警廳轉向市署致聞、一方商販等齊集商會呼籲、經派該會片山秘書親赴市署交涉、結果、市署當局即以各方之責難紛至實屬無法強迫、不得已於十六日討論結果、方始變更已往之壓迫態度而取放任態度、今後仍准商販等自由於東南兩菜行自行營業絕不加以干涉、對大東菜行之空屋、則設法另行招租云、

第二次法權撤委會內容 考慮附屬地問題

【新京專訊】第二次撤廢治外法權現地方委員會、於十六日上午十時、在關東軍司令部第一會議室開會、出席者除委員及幹事外、有關東軍板垣參謀副長、矢野少將、關東局長、關總長、岩田警務部長、滿洲國大達法制局長、大橋外交部次長、星野財政部總務司長、古田司法部總務廳秘書處長、長尾民政部理財司長等多人、由西尾委員長主席、關於前此在幹事會研究中之附屬地行政權調整撤廢要綱案、討論甚久、其結果考慮附屬地之特殊情形、以不使發生急遽變化、與附屬地外之治外法權同時撤廢、最後決定擬製調整撤廢之意旨、呈達於日本政府、至正午散會云、

赤系路員數千人 竟爾聲明脫離蘇籍留滿

關聯舊北鐵蘇聯從業員之歸還本國、爲最有興味問題、各方面所注目者、爲蘇聯人之國籍脫離問題、并留滿問題、而最近赤系下級從業員數千名、對愛密克蘭德事務局、聲明脫離蘇聯國籍、殘留於滿洲國、並來申請登記、故事務局行嚴重身分調查之結果、十六日許可五百名之轉籍、而希望轉籍者、尙有相當多數模樣、向該事務局照會者、絡繹不絕云、

小學敎科書 編纂講習會 五月七日開幕

【新京專訊】文敎部爲講釋小學敎科書編纂趣旨、並實際敎授上應行注意之事項、訂於五月七日至十日、在該部舉行小學敎科書編纂講習會四日、現已選定全國在職之敎育行政關係者、及中小學校敎職員中富有資格經驗之優秀人員爲受講者、該講習終了後、更以該受講者爲講師、分別在各地方舉行講習會、以期徹底云、

神尾司長將蒞奉

文敎部爲視察本省學務之狀況、及本年植樹之情形、特派定該部神尾學務司長、定於本月二十二日、由京蒞奉、實行巡視、省公署爲準備視察計、目下正在籌備中云、

舊聞 十年前之今日 作霖騎騾訪俄全權

民國十四年四月十八日

中俄會議之中國側會辦鄭謙、日前偕同蘇聯側全權代表顧別雅克、由北京赴省垣、張作霖曾于是日午後五時、特赴俄領事舘會見該全權、但屬答訪性質、張往時、騎騾旅長所贈最得意之大黑騾、出大西門而行歸途則乘自動車而返、

法院旁聽錄 高賢武上訴最高 被發回更新審理 上

高賢武、海城縣人、現年三十六歲、住海城七區大高力坊村、素以商業爲生、惟膂力甚壯、當九一八政變、各處盜賊蠡起、十室九空、民不聊生、大高力坊村民等、公推高賢武爲該村自衛團長之職、以負維持地方治安之責、民國二十年舊歷十月初八傍晚、高賢武因有要事、遂派人約會董高起庚到自衛團商議村務事宜、後高起庚由團所返家時行至途中、不知被何人槍殺身死、高起庚之父、於大同二年春、控高賢武謀殺人命等情、經海城縣分庭審訊結果、宣告無罪、但事後、奉天高等法院對於該案、頗有疑問、提案更審、結果判高賢武死刑、高不服上訴、最高法院、發回更審、經審判長楊潔民、開庭審理、玆將筆錄記下、

問（高賢武）多大歲數、答 年三十六歲、問 那縣人氏、答 海城縣人、

問 住甚麼地方、答 住第七區大高力坊村、問 以前你作甚麼事的、答 我是買賣人、問 早先你打過官事嗎、答 廳打過官事、問 因爲你犯殺人罪、海城縣分庭、宣告無罪、經本院提起更審判你死刑、你不服、上訴、最高法院、現經發回更審、今天本院更新審理、你將不服理由、及當場案事的經過情形詳細說說吧、

答 民國二十年事變、我們七區胡匪很多、經村會人等、公選我爲自衛團長、並有擔旅長推薦我帶領自衛團、我實心盡職、我怎敢殺人、並且高起庚之死、確是匪人打死的、他父親不明白、就誣我把高起庚打死的、我太冤哦、

問 你和匪首嚴振九、是親戚不、

答 嚴振九的女兒、是我媳婦、怎不是親戚呢、

問 嚴振九當胡子、是不假吧、

答 我們是民國十六年作的親戚、十八年他才當的胡子、那與我也廳關係呀、

問 乾元當、有七區侯分局長、存的大槍二十八支、當事變時、你引嚴振九、到乾元當把那二十八支槍搶去啦、是不是呢、

答 廳那事、原來事變時候分局長李打算帶領七區警察、去海城縣公安局、無如途中匪人很多、他把槍寄存村公所、村長李兆庚、怕鬧出事來、把那些槍寄存乾元當、大同元年春、全數都交回去啦、

日本內地旅行記 五

南滿中學堂旅行隊 李德紳

四月一日 今天是我們旅行中最有印象的一天、就是所登大阿蘇山、這山不但在日本是唯一無二的就是在世界上也找不出來第二個像這樣偉大的活噴火山、所以我們在朝飯後、都很有元氣的準備、登山用的草鞋和襪子和棒子等都齊全、不知不覺的、在準備中、到了八句半鐘還正是我們登山出發的時間、因爲我們不識道路所以顧用一位五十餘歲、很強健的老人、爲我們的開路先峯引導、我們就隨着這老人、直入了登山的小道、這道的崎嶇、是從我們所住的荒木旅館、到噴火口、共有日里三里、雖然像很近的、但是山路確是不然、道路崎嶇、涉溝過嶺、汗也不知道流了多少、衣服都潤透了、那個苦悶的、實在經驗、了、我是用筆形容不出來的、共用了二句半鐘、僅達噴火口山下、在這場有賣店、和食堂、所以我們就先用點响飯休息一回、在午后一點半鐘、又接續登借們的目的地噴火口哪、又用了半句鐘好容易達到目的地、心中有無限的快樂滿足哪、咳、眞是奇妙極了、原來因爲地殼薄的關係、內中爆發、將山尖噴出、現在成了很深的溝了、在這溝裏、如同烝氣似的、發出白煙、噴火口的直經、約日本六里、共有五個火口、但是現在出的、僅兩個、所以普通所說登大阿蘇山、就是看這兩個火口哩！

我們既然受這樣的苦心、何能不留個紀念呢！、所以我們在這絕頂上、就攝紀念像片、以後就又回到山底、這時候汽車已經等着我們、所以我們就不客氣的、登了汽車、這時候已經二句半鐘了、很疲倦的我們、上了汽車、眞是好像上天似的快樂、這時候誰亦不像纔出發那樣的鬧了、但是我們這時候入耳的聲音、就是女車掌的說明聲音了、很親切的說明路途的歷史、並且唱着各種的歌曲、眞是一方面增長我們的智識、一方面消滅我們一切的疲倦了、確實我們滿洲的女車掌、是趕不上的、這時候我們到了坊中車站、不久往大分去的火車來了、我們很未有元氣的上了車、車中客人雖多、若是互相談起兩國的風俗、倒亦能改我們的疲倦、亦能引起我們的興趣的、我們的目的地是別府、所以到了大分就要換車的、到了別府已經晚上七句四十分鐘、這時候未等我們下車、就看見鶴田旅館的燈籠、正是我們所住的旅館、出了站台、從旅館預備的青汽車、我們就不分上下的風坐一氣、這時候女車掌、亦唱着很幽雅的歌曲、不知不覺的、給我們送到旅館了、……（未完）

葆省長出巡 先往撫順即晚返奉

奉天省長葆康氏、爲巡視起見、曾經擬於十七日先往撫順各節、已誌本報、玆該省長即於是日上午十一時許、由奉偕同實業廳長、及警務督察官並隨從等數名、乘車出發前往預定於當日午後、即搭車返歸省垣云、

財部電知遵用 旅行費用

奉天省當局、頃接到財政部訓令、爲令遵事、查本部及各機關職員、因公旅行於日本國內之朝鮮界內之旅費、現在重新規定、於本月內起、應依左列各項支給之、除分令外、合亟令仰遵照辦理如下、

（一）旅行於本國朝鮮之間、或朝鮮界內者、支給暫行文官外國旅費規則、及暫行囑託員、僱員、及傭人外國旅費規則所定之船車費、其每日津貼、膳宿費、赴任津貼、遷移費、及家族遷移費、則支給依照內國旅費支給規程之旅費、

（二）旅行於開山屯圖們及朝鮮界內之羅津、雄基、清津各區間內、或自本國而以朝鮮界內之羅津、雄基、清津爲目的地、或自朝鮮界內之羅津、清津、雄基、而以本國爲目的地者、則不拘於前項之規定支給、依內國旅費支給云、

鐵路局獎懲錄

奉天鐵路局、查各站警務段人員夫役等、盡職者分別獎勵、溺職者分別懲戒、玆又於十六日發表獎懲、姓名如下、

（甲）獎勵、奉天總站站務夫會玉田、服務剪票之際、查獲借用免票之旅客、足徵注意周到、又該站站務夫宿廣隆、服務時查獲企圖不正乘車者、勤務謹愼、均堪嘉許、特各賞金一封、又皇姑屯車段隊長朱傳學、吳繼銓、姜爽閣、錦縣車隊長安齊一郎、朝陽副段長張紹賢、奉天站務夫張逸民、皇姑屯車隊長楊明允、瀋陽車隊長夏毓芳等三十餘人、均能盡職、各賞金一封、

（乙）懲戒、錦縣警務段巡長中磯光、塔山站轉轍夫吳永吉樹德山、皇姑屯司生李殿元、大虎山信號夫劉允言、錦縣警務段巡長佐佐木三郎、爐夫楊效曾、大虎山調車夫韓殿章、奉天總站轉轍夫高榮起、皇姑屯司機員陶立崑、均因溺職怠勤特分別懲罰過怠金、以示懲戒云、

民政廳重查 鄉村囤糧

奉天省署民政廳、現因糧石價格飛漲、爲設法維持民生計特於十六日通令各縣長、派員重查各鄉村囤積糧石數目、並迫令出賣、以免居奇、而維糧價云、

鐵路總局派員 檢查各路局

鐵路總局、爲檢查本年度貨物防濕用具、及貨車附屬品等件、定期派員赴各鐵路局檢查其檢查日期如下、

▲奉天鐵路局 五月十七、十八兩日、
▲新京鐵路局 五月二十二、三兩日、
▲洮南鐵路局 六月十六、十七兩日、
▲哈爾濱路局 七月十日、十一日兩日、

警務廳申令 嚴禁擅捕

奉天警務廳、查各縣警局長警及保甲自衛團等、往往於出勤時、擅自捕拿無辜、藉登圖功、長此以往、殊礙地方、特行申令各縣警務局、轉飭各分所、俟後嚴禁擅捕無辜、倘有故違者、決計撤換或罰辦云、

警務廳通令 整備風紀

奉天警務廳、近查各縣警察對于取締風紀之事、多行懈怠殊屬非是、特于昨通令各縣警務局、嚴爲整備、嗣後凡涉及風紀等事、務必認眞取締、以重風紀云、

令警察勵行 學術訓練

奉天警務廳、現查各縣警察對于學術之訓練、多有不注意情事、殊屬非是、特於昨通令各縣警務局、轉飭所屬各警察嗣後對於學術之訓練、務要澈底勵行、勿再仍前敷衍、致干未便云、

紅匪殲滅在即 頻被國軍勦擊

關於東邊地帶紅軍匪幫、近由第一軍管區司令部所屬之各部隊積極努力討伐、結果、該匪主力、均已潰散逃竄、狼狽不堪、目下討伐軍正在追擊中本月十一日、一日間、該匪殘部、經國軍遭遇戰、竟達三次匪部損傷極大、茲將勦擊情報誌下、

步兵團夏雨庭營槍長、十一日午後三時許、在臨江縣境七區關門砬子北方地方、正在準備堵擊布置完畢時、紅軍殘匪約計二百餘衆、企圖經此逃竄當即互相擊戰、結果、匪方不支、即遺棄匪屍四具、逃竄無無蹤云、

又布防於六道江之步兵營長所率之步兵連、十一日午後五時三十分許、突有潰匪七十餘人、逃抵五道江北十八眼井地方、時駐軍聞報、即時前往堵擊、戰約二時間、匪方遺屍三具而逃、

又通化境內水洞溝步兵連、於當日午後六時三十分許、亦與潰匪二百餘衆、發生激烈戰事、匪方旋即不支、乘夜逃亡云、

省署通令各縣 調查燒當商

奉天省署、特通令各縣長、查燒鍋爲消耗糧石之營業、當商爲流通金融之場合、於社會民生、關係至爲密切、本署爲顧慮民食、及民間週轉經濟起見、對於燒商當商、均有詳密調查之必要、除分行外、分別製有表式、仰各該縣長派員詳查塡報勿延云、

今日隨報附贈 翠華東瀛畫刊

皇帝東渡、千古盛典、二聖握手、萬民同歡、本報爲示祝意而資紀念計、謹製「翠華東瀛畫刊」一張、今日（十八）隨報敬贈讀者、凡訂閱本報一月以上者、分文不取、如有遺漏、請向送報人索取、惟此刊所攝各影、僅係一部、本報擬于旬日後、再行發刊一次、特此預告、

冠蓋往來

▲關屋地方事務所長 十七日午前十一時四十分離奉赴日
▲賀矢日本主計局長 十七日午前六時四十分由日來奉旋赴京
▲塙駐京日領事 十七日午前十一時二十五分離奉回京

批示

◎市政公署（十五日）

▲蘭鳳山 閻雲五 張仲元 兌二期電路官地由批查無不合仰即遵章繳費以塡發仰即知照
▲劉春瑞 呈爲抵押官地皮上建築物由批尙屬可行應予照准
▲楊金榮 王潤于 志忱 傘庭選 袁子春 同生堂 張財 張子揚 請建築許可由批查核相符應予照准仰即遵章領証與修可也
▲王煥新 呈送職員學生表人數等情由批嚴斥不准併函致警廳依法取締外仰即知照
▲齊裕鎮 呈請私塾備案由批查無不合應予照准
▲舒永恩 呈請設立私塾由批准予備案仰即知照
▲萬禧臣 呈包買市內商民食餘欲售豬皮由批查此係取奴方同意無須再由本署許可所請之處應勿庸議
▲郭泰春 呈租盛陽公園大羅天房屋開設茶社由批現在計劃中仰候佈告張貼後照章來署接洽可也
▲程兆麟 呈包租地畝以便耕種由批仰向稅務監督署呈請可也
▲吳向瑞 呈租憑遺失請補發由批仰即來署領取定式保條塡單送署以憑核辦仰即知照

教育週刊

農村教育之研討（續）

（郭二）

（甲）屬於農民方面者。

一、生活艱難。無力興副業之調劑。

二、知識淺陋。祇襲傳統的摹倣與迷信。以致阻碍農業之進步。

（乙）屬於農村社會方面者

一、組織缺乏。農村不能合作。遂有中產以上之點者。壓迫小農。

二、習俗偷惰以致廢時失業

三、都市之引誘。致有感農村生活之艱難。而拋棄本業。

（丙）屬於農業方面者

一、農具粗陋。對於耕作勞力費時。不能兼營其他副業。

二、人才缺乏。無指導改善農業者。

三、擬辦農村教育之計劃

依上述諸種原因。綜合研究覺吾國農村衰微。實已達於極點。使急起改進者。惟有倡辦農村教育農村教育之目的。約略言之。析爲二項。

（一）於實施國民的基本教育中。兼注意培養。實地改良農業人才。以爲將來建設中心農村之基礎。此爲具有實施性的初級農村教育。

（二）實施關於農事與農村問題之高深的研究。兼爲地方農事農業之樞紐。更進一步。以謀全國農林事業之發展。此爲具有專門性的高級農業教育。

顧已往與現在。我國農村教育觀之。已有農林專門學。以造就實地改善農業之人才而設。但考察既往之歷史。有兩大缺點。

一、不能充分的教授初級農業必要之課程。

二、不能應用其農業上之通常知識與技能 以享農村。以我國土地之廣。農業之繁。而此項學校之設置。又甚寥寥。即畢業後。全數服務農村。盡力農業。已大感不足。況用其所學者。十無二三。用非所學者實居八九又安望農業之改進。并又多爲環境所誘惑。而拋棄本業。是亦學校制度不良。有以致之。

茲爲謀農業教育之普及。是不能不參之於縣政。深以縣政爲國家基本之組織。適合實於農業教育之第一項。

農村教育之於基本者。當爲農業初級教育。即所謂切實際之農業教育也。

其實施之計劃。應根據現行之初級小學制度之標準。參照鄉村之情形而廣設農業小學以爲吾國基本的普遍的農業教育

至於此項教育經費之籌備。學務之設施。教學之事項。學科之分配。教師之選擇。均可依據小學章程。而增損之。由各縣政斟酌以定。

四、結論

綜上所述。吾國之農村教育之宜籌備也必矣。果能於縣政上實施之。則吾國農業前途。不難大放異彩。物阜民康。熙熙皞皞庶不負此一塊藁土耳。

北平大學之鳥瞰

成立以後幾度變遷　最初學生分爲三種（續）

嚴復爲大學堂總監督未久。即改總監督爲大學校長。分科監督改稱學長。各科教務提調裁撤。復高等學堂爲大學預科合經文二科爲文科。改格致爲理科。嚴於十月間離京。繼任者爲章士釗。章未到校。派馬良代理。未一月即相率辭職。後何燏時胡仁源。相繼長校。迄民五冬始派蔡元培氏爲校長譯學館則停辦於何任內。農科改農業專門學校。（即今北平大學農學院）離北大而獨立。則係民三胡仁源長校時代事。蔡氏長北大後。以陳獨秀。夏元瓌。王建祖。溫宗禹分任文理。法。工。四科學長。初本預科爲各三年。民六元月始改預科二年。本科四年。北大之有中學史學門。地質門。及廢預科學長均始於是年。北京大學日刊亦於是歲十一月十六日出版。爲我國之有學校日刊之嚆矢。至廢年級制採選科制。廢各科學長設教務長。則係民八五四運動之前二月事。五四運動發生。政府壓抑輿情。行將危及北大。蔡氏遂於其月九日離職出京。校長則由評議會教授會合組一委員會維謹。蔡氏去京後。學生運動卅日繼激昂。六月三日政府大捕學生。千餘人。因禁於北大三院者三日。大學學府至是變爲臨時監牢矣。現任校長蔣夢麟氏曾於是時一度代行校長職務。後蔡

九校仍京師大學。自兼校長。北伐告成。中央政府命改京師大學爲國立中華大學。任大學院院長蔡元培兼校長。未久。議定實行大學區制。乃再改爲國立北平大學。以該校學生所組之復校委員堅決力爭。十八年春又改爲北大學院。隸國立北平大學。內部組織。恢復十六年八月以前之舊。對外以素有國際聲譽。仍用國立北京大學。以陳大齊爲校長。後中央取銷。大學區制。該校始得恢復國立北京大學名稱。離北平大學而獨立。學復受命爲校長由陳大齊代。十九年冬始改派蔣夢麟長校。依大學組織法。改評議會爲校務會議。全校共分爲文。理。法。三學院。以胡適。劉樹杞。周炳琳爲院長院長職務爲規定課程。延聘教授學校行政。仍合三院爲一。改文學院之英文。法文。德文東方文四學系爲英。法。德。日四組。合稱爲外國語文學系。以得中華文化教育基金董事會年助研究特款二十萬元增設研究教授講座。擴充設備。及設立獎學金。助學金。二十一年設研究院置課業處。改總務處事秘書處。二十二年春。國立各校及學術機關均有南遷之議。該校幾陷於停頓。迄暑期後。始得繼續開學。幾經滄桑。始有今日。此中國培植人才最高之學府的變遷史也。

蘇聯學生軍事訓練有四十五萬人

【莫斯科中央社海洋電】蘇聯官方宣稱。在本年內蘇聯有四十五萬男女中小學生。受初步之軍事訓練。自本年一月一日起至四月一日期間。已有一萬五千學生配帶軍事獎章。其中鑄有『準備勞動及防禦』之字樣。此項獎章。係授與將來必須受高等軍事訓練之學生者。

蘇聯性教育的理論與實際（續）

（君慧譯）

性教育之規範

然而。現在我們建立一定的『規範』是可以的。即在導入於社會主義組織的初代教育的意味上。建立過渡期的性的行動之適當形式是很可能的。我們不但爲了過渡期。而且爲了社會主義社會也必須要建立適當的性的行動之規範。即非有爲着將來的特殊的計劃和考慮不可。這當然不是容易的工作。

在任何場合。當指導兒童正當的行動時。第一非排除從過去繼承下來的一切重擔不可。打破由過去傳下來的各種偏見。實在是很必要。詳言之。對於人類的高等。心理活動。給予一定的束縛的將性的相互關係作特殊視的見解是必須把牠棄掉例如。倫理學者所謂不但人類。即使動物也同樣有天賦的本能之特殊化的。『羞恥心』等我們必須反對因爲性的相互關係中有一種特別的本質存在。所以不可以自由公開討論的見解。同時要反對性的相互關係是引起所謂人心中特殊的害羞的自然的狀態之見解。若不反對這種觀念。就不能正當地統制將來人類之性的行動。亦不能正當的把牠指導。在勞動及生活上婦女之同權這件事。非把它正確地充分地致慮不可。又關於和現在過渡期有關係的性的行動之變態也有講究其一定對策的必要。所謂性的行動之變態者。指在某種意味上有害於社會主義建設。或不助長社會主義發達的性的行動而言的。

將性的行動作生物社會之秩序而考察時。必須站在一定的社會的觀點上。存在於實社會的。且有攻擊必要的性的變態。可分類如下。

第一。破壞健全的共同生活之性的變態現象。所謂。屠巴羅夫主義。便屬於此。即是性的亂行。性的放縱。其次是一般無責任的性的關係—正在很廣汎地流行的要忌避作父親或作母親的。以及訴諸虛僞及强制手段的性的關係—等又其次所謂賣淫的社會生活上之現象也屬於此。賣淫是不但要在賣淫本身上觀察。而且從不能容許牠存在的社會的立場也應該愼重考察的總之這些可厭惡的性的變態現象。必須用預防的方法。即對正在發育的個體給予正在當性的行動基準的方法來把它除去。由於兩性之不平等與二重道德發生的人間關係的諸要素也屬於此類。性的放縱。和輕率性關係的結果。蔓延着可驚的性病。其他社會病理學的現象之發生亦和不規則的性教育有關聯的。

此外。又不可忽略的是大概『各個人』都有關係的性的變態。這種變態可分爲量的和質的兩者。屬於前者。是性衝動非常强大或早熟——即性慾過度。或者是相反的無性慾者。和這個有關係的就是正在廣汎的。流行的早期的性生活。這不但對於身體有損害。而且對於作社會之一員的人格上也予以不良影響。因爲如果早入性生活。則牠影響於一切神經及心理的基礎。乃至高等的心理活動基礎的原故。

兒童社會裡最廣汎地流行着的性的變態行爲。便是手淫行爲。各方面對於手淫行爲的意見各有非常之不同。雖然都十足承認其不良影響。但至於其對策却有害。比較手淫行爲尤甚者不少。尤其加威脅或引起恐怖心。以貽害於青少年的精神及心理的方法是很不好的。一般說來這問題。是非常複雜的。學界裡却也有這樣見解的人。就是說生理的手淫行爲是在一定的年輕時期中完全正當的現象。但像我們一樣。要在兒童之學園裏組織正當的教授課程者。則必須根據學理上周到的研究而建立正當的見解。並普及其見解和正當的對策。如果手淫行爲實際上成爲變態現象而將給個人及社會秩序以不良影響時。應該對它實行有計畫的鬥爭。

理解所謂性的行動之變態意義。樹立了對策的規準之後。我們還要必須研究把它適用於未成年者的時候。應依如何的力量。在如何的條件下。用如何的方法。才能得到正當的成績。這個問題。

性的行動之善導

如上所述。所謂性的行動。就是生物社會學的總合概念。那是對於形成一般人的人格之各種複雜的要因。有關係的東西。當然在一般生物社會的發達中並沒有什麼變化的理由。性的活動現象。不單限於性的範圍。而是全體中之個體的一定活力的反動的表現。所以全體的人之性的行動。決不是單單由於性的範圍的生理的機能所可決定。而是全個體對它都有關係的。性的行動在某種程度內爲個體心理活動之表現。心理活動是有組織和指導的必要。正當的心理活動。在某種情況下是誘發着性感覺。性的衝動及性的反動。又在別種情況下則成爲其抑止者。因此之故。樹立相應於兒童精神及心理的規準。乃是教育之根本問題這個規準。我們叫作優勢。發見很正當的適合的。有利於社會的優勢是很必要的事。要發揚而强化優勢的時候切不可忘記要矯正兒童的性的行動的不良現象之種種施設。有時完全成爲無益或反而招來不良結果的這點。例如。所謂矯正兒童性的變態上最正當最進步的手段爲體育等的意見是不很適當的。體育—在性的。優勢發達的場合—反而促成性的行動之變態亦未可知。其他各種方法亦復如故。必須充分考察這些根本的事項。以適當的方法力求兒童人格之正當化。並努力去作成有利社會的優勢於兒童之中。若果在不適當的性的優勢存在的時候。先要把它打碎。那末。要是這樣作。那末必須明確地理解全體教育課程。同時部分的也要理解成爲人生正當的男女關係之基礎的共學問題。不消說。在這些條件下。性教育並不是可以離開一般的教育問題而獨立的東西。所以我且重新說明在本文初頭所說過的話。即是說在所謂人的性的行動之教育這方面。特別的獨立的施行方法是存在的當然在性的行動之變態已發達的場合。是不在此限。在那種場合是應該特別把牠研究。根據醫生的指導。用非一般的特殊的方法來保護醫治的。兒童教育的根本問題。在於明確地理解兒童集團。而使之適合於正當的性教育之條件。

要作成正當的優勢。而實現合理的操行。務須除去使兒童在性方面早熟而其思想及注意傾向於性生活問題之一切要因。在發現那些要因的時候。必須設法除去其刺戟而使兒童不要要去注意處理這些事也可現出好像有什麼特別意思似的。對於年歲少的兒童尤其要如此。有的人說。年少兒童也先天的有着性的興味。這是錯誤的觀念。兒童是對於周圍的一切都覺到一種興味。自然對於生殖器也發生興味的。這不過是全興味的一部分。決不可把它當作一種特別的性的現象看的。一般的小孩都有喜歡追求的傾向。教育者的任務就是正當地指導這種傾向。

性教育上之困難

要而言之。所謂獨立的性教育是不存在的。這點在這裡重新說明一番。性教育問題會密接地交錯着。這和自兒童的最幼少時代。即出生的那天起開始的一般正當的教育有關係。對於應該怎樣統制兒童生活這點。因有無暇詳述。所以在此只就有直接關係的基本事項簡單地說一下。

性教育是非從年少期開始不可。因此與教師共同負重大責任者爲兩親。故兩親對於這問題應加以充分的考慮的。在這場合最困難的問題。就在於關於性關係的本質。給兒童知道的程度和順序這點關於這點。有正相反的對立的見解。即一方面主張把這方面的知識完全不應當給他們知道的意見。另一方面主張兒童務須早一點解決這問題的意見。但是。這兩者都不很對的。關於此點必須樹立對於兒童成長到某一定時期時的質問。要以不緘默不撒謊的正當方法來應付的那種規準。對於小孩的質問。必須考慮其發育程度及質問所以發生的狀況乃至其理解的程度而給予無曖昧無保留的答覆才好的。

要把這方面的問題正當地解決的時候。發生兩種困難。其一。就是這方面教育的目的還沒有十分廣大地被人們所了解。兩性關係的規範這個東西還沒有十分徹底地成爲合理的規範。第二的困難在於教育者（教師。兩親。醫師）自身就是。曾受不良的性教育者。直到今日。還過着那種生活者還點。我們都無意識的保持着根深蒂固的偏見因此意識上是或許反對亦未可知。但其偏見常在我們的內部支配我們。而牽答覆兒童的質問時。妨害其十足的率直性與眞正性。兒童發覺大人的答覆中有撒謊。愈益提出使大人難堪的質問的境遇很多。我所知道的教師及醫師對於兒童的質問。完全閉着口無法答覆。更無從掩飾其難爲情之態度的實例正多。這就是教師及醫師沒有準備可以適應自己教育的使命之表現。所以教育者首先非再教育自己本身不可。教育者爲了教育他人。爲了不問被教育年齡大小而能給予相應其年齡特質的正當的理解與知識起見。首先必須教育其本身的。（未完）

華教部育令

中學及師範學校畢業考試廢除

最後一學期僅舉行學期考試

【南京中央社電】教部以現制高初中及師範學生。修業期滿。須經學校畢業考試始得參加會考。及格後方獲得畢業資格。而多數畢業生。又須預備高中及專科以上之入學試驗。錄取後方能升學。是高初中學生在最後一學期之暑假前後短時期內。大都須經三次考試。時間。爲期既極迫促。科目又復相同。又初中一二科不及格者。並不發給投考升學證明書。雖能以同等學力資格投考高中但其比額究有限制。再一二科不及格者。續考後。如仍不及格。及已升學者。究應如何處理。亦無規定。該部爲求考試制度合理化起見。特決廢除中學及師範學校畢業考試。其最後一學期。仍就一學期內所習課程。舉行學期考試即以各學年平均成績。爲學校畢業成績。照會考規程。規定與會考成績合併計算。又於一二科不及格者之補考。初中一二科不及格者之發給投考升學證書及不及格者錄取升學後之補考辦法等項。均經就原規程分別修正補充。六日令發修正中學及師範學校學生畢業會考規程飭教廳局轉飭遵照。

雜錄

麥克唐那　世界十傑之一（續）

（雨竹譯）

八。不賣書籍

『我們不是和錢打仗。我們的武器是理想熱情』

麥克唐那在他的頭拉法克廣場作獅子吼時。所謂降銅貨和銀貨之雨。他的選擧費。募集乃召來炭坑夫把他的家財用品賣出之得金以爲勞働黨費。徹宵的幫助選擧事務。曉方漸反工場而不間斷。全英國對 麥克唐那信望次第漸高。一九二九年勞働黨以二九〇名遂至爲議會第一黨。

對政治獻身以外。他很熱情於音樂。跳舞。藝術。他的愛國心在書籍之上。美國書籍蒐集家 爲自己的探求書籍。遣人打听麥克唐那的所藏。他說有最高的價值可以讓受。麥克唐那當時生活很爲困苦他願意得着幾個錢。但是拒絕他的書籍渡往美國。購者以麥克唐那的要求高價。如何的提案都沒有應者。 麥克唐那暫時也想不出來方法。所以只好以口呼金額好書的話就多說點。

『假設君若買的話。我更把價提高數千鎊』

因正買者匆匆的走去。

一九三一年負政府財政破綻之責而 總辭職。和恨相逐勞働黨僚友訣別。組織國民勞働黨。和保守黨頭仁提携成聯立內閣自立首班。以軍縮會議。戰債問題等在日內瓦的舞台活躍。

不僅這些。他生來就有內氣。他平素述懷說『我很願立於人家的面前。在我面前什麼也沒有才好。胸騷的下邊人却是很苦的』所以把他當位雄辯家亦無不可。

評判他的人說。

『麥克唐那是民衆的友人。不是友人的友人』。這話却是很妙。『勞働者的工作。就是使世界和平!』這句話乃是全世界都叫的麥克唐那的國際化的話。（完）

十一〇十〇一九三四於東京

滬識字教委會擬設

識字學校三百所

强迫全市不識字民衆入校

【上海專電】上海市識字教育委會已成立。積極工作。該會以全市五十餘萬不識字民衆爲對向。擬設識字學校三百所强迫到校。每日學習一小時。二月畢業。共不能到校者。准在校外補習。由會介紹黨政機關。職員。教員等擔任分別指導。現已指定江灣爲實驗區。先行試辦。

學生文藝

本校植樹記

（遼中縣第二校劉卿云）

我校歷年每逢春日必植樹。今年也舉行了。在本校校院中植各種花木。栽的秩然有序。非常好看。有的直行。有的橫行。栽的什麼呢?花樹如木槿。柳桃。海棠。馬纓。榆梅等……果樹如石榴。無花果。林檎等……葉樹如松。柏。槐。柳等……栽的時候。有的掘土。有的灌溉。及植完。我們舉目一看。眞是好像一條直線一般。但是爲什麼植這幾種樹呢?如花樹。可做自然的標本。又供我們下課遊賞的。因爲我們用功時久。必覺疲乏。如看了花精神必立刻恢復。心胸也能洗淨了。葉樹如松柏。他們又稱長青樹。他們的節操堅固。經冬不凋。對於我們女子更有極大的好處。植松柏。是叫我們照他的堅貞勁節去學。做我們的模範。槐柳既可以使我們避暑乘涼。又可以使我們吸收新鮮空氣。至於植果樹。尤有一番的意義。如各種果樹。現値開花的時候。像我們青年讀書的一般。將來的結成果實像我們將來有結果的一般。至於有的結成豐滿的果。有的結成破裂的果。也就像我們讀書將來的結果。有的落個不好結果。有的造成美滿的結果一類。我想校中植樹。有這些的意義。有這些的好處。怎可不記出來呢!

約友郊遊

（同校白雅貞）

玉英—最親愛的良友啊!

光陰荏苒。日月如梭。一轉瞬間。秋天已經過去一大半了。就是古語所說。一年容易又秋風啊」!我想秋容慘淡。秋氣蕭條。更兼有白雁書天。黃花匝地。好鳥啾啾。蟲聲唧唧。那種秋天的殘景。實在可愛。古人在九月九日。曾有登高的盛學。因此終日被功課羈絆的我。也想借着良好的秋天機會打算和你同去登高遠望。不知你能表同情否?我想你在家閒居無事。不如和我觀看這個清爽的景致才好。因爲還秋景能增長我們的智識。和學問。於我們有很大的關係。不知你的心裏如何?你在家裏靜候罷。不多說了。見面再談吧?祝

你秋日安好!

秋日讀書樂

（前人）

我們求學一般青年們。試要凝神靜想。一年分做春夏秋冬四季。在甚麼時候。是讀書的好機會呢?夏天天氣極熱。若鎖日去用功。則頭目眩暈。腦海不清。很是不相當的。冬天又非常的寒冷。則雪地冰天。動作不便。也不是讀書的好時期。那麼在甚麼時候最好呢?就是秋季。是求學最相當的時期。這時期有甚麼好處呢?就像現在正是秋天的天氣了。天氣不冷不熱。清爽的微風緊一陣慢一陣的吹着。我們的腦海使我們讀書的青年們。腦海裡非常的清爽。終日非常的得用功。並且記憶力。又非常的堅强。所以吾們一般的讀書人。若把這大好的機會錯過。將來就若有追悔那一天了並且韶光過的如流水般的快。所以咱們一般的青年。都要努力求學。向光明的大道上走去才對呢!

浪花

（夏霞）

人是萬物中最靈的。也是萬物中最苦惱的。

×　×　×

學校裏所學的東西似乎並不是社會上所需要的東西。

×　×　×

在學校裡。好學生總是在壞學生的前面。在社會上。壞學生倒往往比好學生容易出頭。

×　×　×

人沒有一個不是自私的。

×　×　×

世界上最公平的就是死。

×　×　×

人的黃金時代是在童年。

×　×　×

看書的人往往把書中的人比作自己。

×　×　×

母親的愛是最眞誠最永久的

×　×　×

受一次打擊。學一次乖。

×　×　×

法律是爲肯守法律的人定的

×　×　×

最純潔的是稚子的心。

×　×　×

小誤會不解釋。會引起大變化。

×　×　×

一個兇狠的强盜的心。不是生來就有的。是被環境壓迫出來的。

×　×　×

如果人人肯拿原諒自己的心去原諒別人。那世界上一定可以免去多少爭鬬。

×　×　×

人生如同一場大夢。什麼時候死了。就是什麼時候醒了。

×　×　×

精神上的痛苦。才是莫大的痛苦。

×　×　×

好安逸。惡勞動。是人的通病。

×　×　×

愛國心最薄弱的要算奸商。

×　×　×

金錢是萬能之神。也是萬惡之魁。

×　×　×

靜坐着回憶以往的事。好像在吃一樣五味俱全的東西。

實用日語完璧

◎飯河道雄先生著好評忽至八版

內容之豐富…秩序之井然…用意之周到…以及取材之深切、不但初學者按此可以入門、即精通者亦可以此爲借鏡、至於由簡入煩、由淺入深、無微不至、無精不到使學者既無煩惡生厭之心、而前後絕無倒革之弊、手此書者當知編者之苦心矣、此誠日語書中之完璧、人人必備之實典也、

菊判洋裝五百九十八頁　定價二圓二十錢　郵費十六錢

內容大要

全書裝成一大巨冊、共約六百頁、分爲七編、△第一編 日豫備編、復分九章 此編專使學者熟悉日本字母之發音、列以漢英音對照△第二編 日言語組織法標準編 更分九章二十課、此編撰可爲說話法之標準者、悉揭出之、△第三編 日平假名編、使知常用文字体△第四編、日問答法標準分爲九章、此編專撰可爲問答話法之標準者而揭出之、△第五編 日會話篇、此篇實爲本書之主体分爲十三章九十一課、凡百之語言盡行網羅無遺△第六編 日練習題譯解篇、此篇載第四篇以上諸課練習題之譯解、故本編與前諸編悉行對照、無庸師承、自課自究、△第七編 日單語篇、分三十門、日常必須之名辭悉皆提出、併載日本度量衡貨幣考之大要◎此書情通日語之華人諸公、與精通華語之日人諸公悉心協同編成而校正嚴密務期無誤謬之處且語調流暢 毫無不快直譯之感、

發行處 大連市浪速町一三八番地 振替貯金口座大連五五番 大阪屋號書店 支店・旅順・奉天・新京・京城

北市場 中央大戲院 十九經路

本煩特申著鼎無譽全蓋無紅泰老藝
院友由山請名鼎二滿球世双淨斗生員

林樹森

張桂軒　閻皓明　王少芳　王筱芳　程少餘　畢春芳　馬福祥

四月十八日晚演

煩演雙劇　曹寶義 金錢豹　王少芳　林樹森 殺女報恩　王筱芳 周俞歸天　林樹森 烏自安打擂

梅蘭芳

俄都表演紀　讚賞驚嘆　觀衆迷惑（續）

高之如梅氏劇團表演者、顯然出於蘇俄觀衆期望之外、中國劇中服裝之優美、設備之簡單、演員動作之技術、立使其明瞭、觀中國劇不僅須用眼、而須用腦、全劇自始至終觀衆之得快感者爲其全體觀衆之眼記憶並理解伶人之動作者爲眞全體觀衆之腦、『觀衆似已迷惑、而神經緊張、於休息時、若出自新感覺與新反應衝突之緊張中、而已疲憊不堪、但鈴聲甫動、續演將始、則又突然而興、搶入座中矣、』此爲一觀察者描寫觀衆之言、廿三日第一次正式公演時、余見多數曾觀試演之觀衆又至、劇目仍爲『汾河灣』、全塲一致之采聲凡八次、而采聲之來、皆在極優美之表演時而爲中國觀衆所同意者、如柳迎春與薛仁貴爭吵時之一段快板、與以袖掃其子之鞋時、皆博得全場之讚美、

『嫁妹』一劇演員之特殊技術亦得觀衆之喝采須知爲俄人精力強壯之民族、亦爲頭腦與動作皆遲鈍之民族、故一見動作敏捷之劇、乃爲傾倒、無足怪也梅蘭芳『廉錦楓』劇中之舞劍以及『青石山』『刺虎』諸劇、皆受熱烈之歡迎、最後摘錄蘇俄名政論家拉狄克之文、以結束此篇、拉氏謂、梅蘭芳之天才使吾人能認識數世紀前之婦女其腰手之奇特表演與身體之動作令人忘一切、惟注目演員、

中國民族之天才與努力反映於其伶人之偉大藝術中蘇俄民族以最深之同情對中國爲自由而奮鬬表示關切、梅氏及其劇團能於蘇俄民族前表演中國民族之特殊天才、此余熱誠歡迎者也、（完）

○○○○

歐洲乃瘋人院

入新天堂之鑰遂不可接　補救方法較病痛更有害

倫敦電云、樞密院長包爾溫在蘭特林特自由教會大會演說、謂渠時覺本人寓瘋人院中、各國皆不行和平之路、而趨入最危險之途、恐或將因此引起戰爭、在歐戰終止時英國許多人及他國人等皆以爲民族主義自決主義民治主義實爲入新天堂之鑰、但此鑰並不適用天堂仍遙不可接、一種補救方法今已證明、較病痛更爲有害、此即所謂經濟的國家主義是也、此主義已如野火之蔓延、兼有圖以狄克推多制之嚴峻藥品醫治此病者、但其人今行於歐洲、若行於神經病醫院之病室中、今信凡爾賽和約能變更各國之性質、此實大錯也、德國無論有何變更亦屬膚淺者、苟非吾人能變更德國之旨趣、則吾人所以爲甚有關係者、在彼視之、以爲毫不相關、包爾溫末謂、英國絕不願有戰爭、如必使侵略者知戰爭不爲人所容許而始可阻止戰爭、則英國自將與歐洲其他各國協同、不使侵略發生云、

◎……（上圖鮑爾溫）

世界珍聞及其他

認飛機爲巨鳥　哥倫比亞民族　遣衆携弓機傍搜巨卵

哥倫比亞加蒲亞電云飛機場衛隊、八日夜發覺土人一羣携帶弓箭、在三發動機運輸飛機下尋覓事物、該機抵此未久、土人於被捕後稱、彼等酋長見一巨鳥飛於上空、故遣彼等搜索至其巢穴、覓巨鳥之卵、庶幾可將其育成巨鳥云、

競走名將石金生　因戀自殺內幕　本擬同殉情婦覺悟

上海通訊、長跑競走健將石金生君、近受重大刺激、突於前日吞服重量原汁沙爾自殺、經施救無效、各情業誌前報、記者昨向各方探得石君自殺原因、分誌於下、

石君家本清寒、生活極爲困苦、父母亦已雙亡、現年爲三十歲、於十八時、即娶寧波女子李筱英爲妻、生有一女夫婦間亦甚和好、五年前由原籍遷來滬上、即寓於法租界亞爾培路二三二弄二十號內、自參加一九三一年及一九三二萬國長途競走、榮獲冠軍後、各界稱頌、頓成體育名將、嗣復得程霖生之介紹、入程氏所辦之鴻懋地產公司內服務、月薪一百二十元、

惟石意志不堅、一旦裕如、即出外廣交女友、濫施愛情、三年前邂逅一常州籍女學生魏愛芳、不久即發生關係、並生有女孩一人、石自與魏愛芳姘居後、雖對其妻屢屢反目、但終以種種關係、未能捨棄髮妻而擁新愛、但亦不能𨅔揮慧劍斬斷情絲、終致獲此結果、

魏女以既失身於石、並生有以往女子、長此、既無名義、終非久計、乃於前要求結婚、倘不能辦到、即居妾之地位亦可、無如石心慚愧、終不敢向家庭啓齒、亦恐社會輿論之裁制

復無以對魏女、乃彷徨無計、遂於日前相約魏女同殉、事前向藥房購得純汁來沙爾兩瓶、於四日夜、十時許往大增門大福里十五號魏女處相約外出、同往家中、不久復喚黃包車兩行乘、往東而去、擬至浦灘服毒後再投浦自盡、

詎車至中途、石已將一瓶來沙爾服下、魏女考慮再三、以自殺爲非計、乃將石送至南口醫院求救、終以爲時過久、服毒甚多、胃腸已遭潰爛、不及半小時、即行斃命、嗣於五日大殮、送至上海公墓安葬、據一般觀察、石此次自殺純起禍於濫施愛情、此次魏女要求結婚、遂致石因重婚及割愛兩重交戰下、不能自決出此下策、一有希望及不可多得之體育人才、遭此結果亦體育界之大不幸也、

平博物院發現　清初北京全圖　絹紙所裱共五十一張

故宮博物院文獻館、前曾發現三十餘張京師地圖、爲中國罕有之偉大地圖、近來該館復在輿圖房發現地圖五十一張、每張長一丈、寬四尺、拚在一起、即爲北京全圖、據『燕圖薈萃』上載、此種地圖、係乾隆二十六年所製造者、保存至今始爲人發現、該館人員檢出一張示記者、絹紙所裱外包以三四分厚之皮紙、摺折如紙摺、上繪四牌樓廣濟寺、帝王廟、阜城門等處、詳精無比、現該館擬俟日暖後曝晒、再行裱裕展覽云、

榆關古蹟（下）　後角山層巒叠嶂　蟠桃峪春光如錦

洞山、在首山西北、距城北十里、當兩角澗氷之衝、孤峯峭拔、懸崖空洞、倒瀦深潭、樵徑紆其引下有寺、

五泉山、距城西北十五里、在七星寨後、山與角山隔水相拱、山有泉五、流入沙河、有菴在山午、羣峯環列、林木掩映、秋深時、蒼松紅葉相間望如錦繡、

五泉庵中、松聲禽語、縈於耘耆、頗稱幽勝、而庭院尤多名卉、啜茗久坐、均可令人意遠也、

縣陽洞、在角山東、距城二十里依山爲庵、洞在庵中、建佛樓塑佛像、樓旁有石室、內有石鼓、擊之逢逢作聲、洞中有二穴、可以通日、然從山上跡之、終亦可得其穿漏之處、洞後建關帝殿、雙松挺時、怪石嵯峨、頗擅林壑之美、

蟠桃峪、又名蟠道峪、在鳳凰山西北距城西北三十五里、林樹蒼秀、嶺路崎嶇、多栽桃杏、春中花發、爛如霞綺、有寺名蟠桃、昔人常讀書其中、

天下第一關、關城東門樓有匾額曰、天下第一關、相傳爲嚴分宜手績、考邑志、爲明邑人蕭顯書、淸光緒五年、因字跡糢糊、附生王治鈎摹重刻、原額藏樓內保存、民九邑紳寶淸鈎摹另刻、原額存大成殿內保存、

南海、距城八里、有天后宮、海神廟等寺宇、爲夏季外人避暑所在、又光緒廿七年、幸丑和約以還、南翼城至南海沿、有英法意日、各留軍隊駐守、迄今依然、（完）

咬舌案　男僕女主人　双方成訟案

天津訊、奉天人趙陳氏年三十歲、現在住中山公園後身閒源里、其夫出外謀生、數月未歸、家中僱有男僕名任聘三年三十八歲見其男主人不在家、遂不時加以調逗、奈該氏對任某之行動置若罔聞、昨（十二日）晚八時許、趙陳氏飯後在屋中閒坐、任竟大胆入屋、向其說笑調戲、該氏聞言、將其逐出屋外、任被逐後、忽計上心來、當向趙陳氏謂公園後身菜園內鬧狐仙、可前往一看、氏遂隨其同往、至菜園後、任獸慾大發、難以遏制、當上前將趙陳氏摟住、令其脫衣、此時趙陳氏掙脫不開、遂假意允許、任並要求接吻、該氏乘其不防、猛將任某舌頭咬下寸餘、遂即奔跑大呼警察、旋崑緯路派出所警察張護仁趕來、趙陳氏始脫離危險、詢明情由、該警當將兩人帶往公安五分局、轉解法院訊辦云、

電氣傳眞　德試驗成功

柏林電、四月九日可稱爲德國實用科學發展史上之一大紀念日、因此日曾在多數工程師與記者之前、第一次映演眞正的電傳影像、以前僅有畫片極度之電磁短波傳遞、而昨日則兒人用電話附以新式之器械與對方人談話影像逼眞、不似往日尙須加以影片也、此種試驗昨日在宣傳部之演講廳舉行完全成功、嗣後每星期一、星期二與星期四上午十時半至十二時、可以應用傳眞與廣播均可、社會人士欲參觀者、可以隨便前往、此種定期表演之目的、所以令一般人相信電氣傳眞爲一已成之事實、凡照章付費均可使用所傳之影像、非常淸晰、

貴縣慘劇　爭石達開遺產　鄉民大械鬪　擒獲敵人生宰烹食　◆……焚骨棄灰投河

梧州通信、廣西貴縣縣城極北之八通鄉、爲太平天國翼王石達開之故里、山嶺重疊交通不便、敎育不普及、性好鬪、當石達開起事時、集壯丁數百於忑寨村、訓練後、經桂平白沙墟、擊退淸兵、與洪秀全會師於永安州（今更名象山縣）共善戰可知、民國以來、仍常有械鬪發生、最近三月十二日除擊斃人命外、將生擒者宰殺煮食、焚骨棄灰、慘無人道、誠駭人聽聞者也、茲將各情列左、

械鬪原因　貴縣八通鄉吉龍村潘廖二姓、與六屈村周盧二姓、於去年因爭一長大山嶺起衅、查該山原爲太平天國翼王石達開之山地、石起事時、舉族隨之、山遂無恙、及太平天國失敗、附近居民因恐有株連、亦不敢佔領、及民國成立山上之松林已長大、兩村居民均思據爲已有、爭相採伐、積不相能、至去年遂發生械鬪四次、計三月四月八月十二月各鬪一次、每鬪則全村壯丁、荷槍上陣、如臨大敵、雙方均有死傷、（六屈村損失、較甚）伏屍流血、毫不悛悔、因彼等視持刀殺人爲常事也、且並不報官申訴是非、惟準備實力、以圖報復、

最近械鬪　兩村自去年發生四次械鬪後、積怨益深、乃由爭山地觀念一變而爲報仇觀念、以求殺絕對方而後快、故時用暗擊埋伏以危害地方、及三月十二日雙方均於天未明時據險埋伏、俟對方出外工作時邀擊之、遂發生遭遇戰、自拂曉戰至下午三時、方行收隊、六屈村方面陣亡一人、重傷後斃命者二人、被生擒者數人、吉龍村死傷不詳吉龍村將擒得之六屈村人生宰、破腹挖肉、煮與本村全村人食之、其骨用火焚化、將骨灰投諸河中、

後患未已　兩村自去年初次械鬪後、爲避免受對方襲擊起見、對於田地、自己已不敢耕作、或批與別村、或任其荒廢、收入既減少、尤復傾家蕩產、增購槍彈、以備斷殺、損失何堪設想、並聞附近有土豪劣紳、從中慫恿、接濟槍彈藉收漁利、縣政府已從事嚴密査究、並設法彈壓、能否收效、當拭目俟之、

曾文正公全集

文學名家 文公直先生標點與衆不同第一善本・國學名家 謝葦豐先生校閱

發售預約

△提倡禮義廉恥▽

……人人必讀 家家必備……

今古推崇之讀物
齊家治國之圭臬
立身處世之南針
補救人心之文章

搜羅宏富、校對謹嚴
印刷精良、犧牲贈送

希世珍本・普及大衆

出書期　本書分兩次出全、上集准本年四月底出版、下集定五月底出版、決不延誤、請憑預訂單向原訂處取書、訂明郵寄者、當即掛號寄奉、

全書六百萬言

分訂　洋裝三十二册◎預約祗收國幣三元　精裝四大厚册◎預約祗收國幣四元　▲外埠另加寄費五角　「備有樣張函索即寄」

贈品　凡在本年五月三十日。預約期前。直接向敝局預定曾文正公全集者。每部附贈曾公眞像一幅。幷曾公的筆對聯一幅。以留紀念。藉表優待。

上海東方書局出版
瀋陽鼓樓北大東書局代售

招募廣告

本堂茲當春末初夏之際爲擴張營業起見招聘辦事員及外交員各若干名並擬於各省市縣鎭設支店特約店販賣店代理店各一處凡有願從事本營業而商業上有經驗者可向本堂提出願書及函索一切規則即寄

招聘辦事員

資格　具有普通知識並須於商業上深有經驗與手腕而信用豐富者
年齡　二十歲以上五十歲以下
待遇　月薪三十圓以上服務後照成績加薪
手續　本人親持詳細履歷書一份到本堂面談即可
報名截止　四月十八日「每日十時至午後三時止」

招募特約店販賣店代理店

宗旨　在各省市縣鎭各置一處擴張本堂製造之化粧品及殺虫藥之販路以應需要本堂商品者之便利
經理　各店均有主任一名經管該店之營業
主任　須合本堂規約之年齡和資格者
待遇　本堂發給之固定薪金外加有津貼
手續　函問本堂經理部即寄志願書契約書規約書各一份（但須附郵票一角三分）
截止　四月廿五日

奉天小西關大街路南三二號　電話三八六〇番
化粧品殺虫液製造廠白鳥堂

胃腸加答兒之良藥　ヘルプ

柏村博士創製　海兒補

者於日本胃腸藥中、施以最精妙之配劑、來顯示嶄然光輝之成績、保持有二十餘年之聲、慣之海兒補、對於因傷食、傷水、時疫、睡眠、變着涼、腹寒等、而患胃腸加答兒之病症、治療頗收宏效、尤以痊癒瀉肚腹痛、而增長消化與榮養機能之作用、能致活潑敏捷、暢適者、無與倫比、無論患慢性急性腸胃疾、若屬於左述病狀、而照用本藥、定能收圓滿之神效也、

口中燥渴、子時大便後、肛門起不快之感等
時瀉肚、頻頻胸膈焦時、急性瀉肚腹痛如絞
長期肚鼓、時腸鳴時、隆隆而鳴、嘔吐之時
食慾缺乏、愛打飽嗝之時、胃部起灼熱性疼
痛時、飯前飯後胃部痛楚時、舌生白苔口
中發臭時、榮養不良患貧血症時、便洩粘
液、滋養物不能補益身體時

本舖　津村敬天堂
全國著名藥房皆有出售

特設　奉天日語研究會啓

奉天大南門裡工部衙門胡同

一、招生　每月廿五日開課招入各班
一、講師　一律精通滿語日人懇切教導
一、宿舍　會內備有潔淨宿舍寢食方便

夜班　星期班　◀爲各機關職員及商工各界人士並學生諸君特設此兩班以便研究
派赴教授　◀各機關團体及學校等或不得至會各界人士依此研究爲便
繙譯文件　◀應需日滿譯文契輪等並各界交涉商談等類
派赴譯員　簡捷迅速派赴面議

▲簡章函索付郵票一分即寄

腦欣

醫學博士森田資孝先生推贊腦神經之專門聖藥

帽子牌　商標

腦欣如遇頭腦疼痛非常難忍時、頭目眩暈神智昏迷時、或讀書過度精神疲倦時、及惡醉宿酒未醒時、倘速服腦欣可立見奇功、其効若響、服後三分鐘、頓覺頭目快爽神智清新。苦痛盡忘、有如夜月秋遊、能有心曠神怡之妙、此偉積確爲本劑獨具之特長且雖連續服用、對於腦神經或心臟胃腸等、決無副作用、亦無惡影響、

主治
○偏正頭痛○頭重神昏
○頭目朦朧○腦筋疲勞
○精神鬱悒○面神經痛
○宿酒惡醉○暈船暈車

□腦欣。除粉末藥外尙有錠藥。一並發售。可隨意購用。
□近坊間有牟利之徒。僞冒本劑名稱騙人。幸希注意帽子牌商標。庶不致悞
□各地有名藥房均有代售

定價　二十錢　五十錢　一圓

大日本名古屋市東區京町二
荒川長太郎合名會社謹製
滿洲國總批發　新京永樂町三
新京藥品株式會社

新高飴

蕉果之精　美味甜香
製法新奇　老幼均宜

撫順商館內　鶴屋商店

霹靂一聲震動全滿之

裕和祥綢莊

收店　大拍賣　三十天
爲日不多　欲購請速

○經濟衰落營業不振
○奉總莊命收速回南
○所存綢緞五萬餘元
○不顧血本限期肅清
○其價之廉等于奉送
○貨底招盤鋪墊出售

于四月十一日起

上海國花緞每尺二角八
摩登芬芳綢　仝三角五
加重老九串　仝五角五
眞絲杭湖縐　仝四角
印花印度綢　仝二角八
其餘有三分錢壹尺起的
種類極多不及詳細登載

地址城內中街電話二三七二號

新京特刊 第一〇九號
盛京時報新京支社 電話八二三五二一番 島通二二七番地

首都實行生計調查 招募家計簿塡寫者

—爲明瞭國民生活狀況 期勵行社會政策施設—

中央政府以欲謀國民經濟之均衡而改善其生活、國民實際、生活狀況之爲如何、乃爲首宣澈底明瞭之一事、玆爲勵行社會政策之施設、使國民生活安定以擧王道政治之實澤起見、決即實行最有效之國民生計調查而募集塡寫家計簿者、此項工作實施法辦現已由國務院總務廳統計處制就成案、擬先以首都新京市爲特行指定區域並新京特別市公署、中央銀行總行、新京電業局三者爲特行指定機關、實行募集施行期間爲五、六兩月、其報名截止期則爲本月二十日聞市公署方面爲積極募集塡寫者、曾於十一日召開會議、討論募集方法、統計處並派調查科劉長出席聯絡、玆誌其趣旨書、實施要綱、應募須知及應募資格等項如左、

旨趣書

生計調查是觀察國民的實際生活狀況尤以觀察其關於消費方面的狀況爲目的把兩箇月間的收入、支出每日詳細正確記於生計調查簿上就是實地調查關於各家庭收入的月薪工資是怎樣得來得再是所收入者向衣食住、育兒、敎育、保健、交際、修養、娛樂等種種那一方面用去、大凡想使國民生活安定實有詳審其實情根據正確的事實講求施設的必要現代社會問題的大部分都是從國民的實際生活上發生的如負担的均衡救濟、物價的調節、生活的改善等這些重要問題的施設工作若不有生計調查的結果終難期望其適切的況且由我王道國家精神看去更不可不熱心去作的看看現今先進諸國不但可以知道他們對於這個生計調查用到社會政策施設上是怎樣的多而且在一國的經濟問題上也有重要的貢獻、如取一個例中國日本國已將生計調查做爲重要政策之米價調查的標準而規定於米穀法中了、

生計調查是調查個人的收入多少種怎樣支出、但是其目的的所在、不是關於個個的家計、而是注意在總括的統計數字、譬如某一個人的收支怎樣等毫無·係再是這個調查、是用一切秘密的之法編製的一離塡記者的手、他人是全不能明白、因其內容是叫塡記者自己密封送到中央政府的統計機關所以一點也不用顧念的、務望大家爲這個文明的國家事業同心協力去作才好、

生計調查是不忘不漏把收入支出每日詳細、正確歷經兩個月的長期而塡記的所以是很困難的但是希望各位諒解以上的對於這個國家的事業都來應募才好、

實施要綱

一、期限、這次調查是從本年五月到六月兩個月間、

二、調查之方法

(甲)從國務院統計處分家計簿把每天出入的金錢和現物一一記入每月末官吏送到市公署地方科或庶務科一般入交給促辦理、

(乙)塡記的方法分發各種詳細的注意書又可時常去問調查指導員兩相討論、

(丙)塡記的家計簿決定秘密辦理、

三、應募的方法、凡有自願應募的請於康德二年四月二十日以前塡俊邊所印的塡記報名單送到新京特別市公署總務處庶務科或地方科、

四、募集截止日、康德二年四月二十日(陰歷康德二年三月十八日)(星期六)

五、決定、塡記報名書一經決定立即發送依賴狀

六、紀念品 對於繼續塡記兩個月者給官吏紀念品給一般人以國幣十圓以作爲紀念品錢

應募須知

一、應諾這個調查(塡寫家計簿兩個月間)的人把在後邊兒的報名單塡寫好送到新京特別市公署庶務科或地方科、

二、報名了以後從國務院統計處依賴爲正式塡寫者、

三、決定爲塡寫者的時候必發給家計簿、

四、塡寫够一個月的時候裝入信封裏直接送到統計處但是市公署的人送給市公署的庶務科、或是地方科把那個收齊了市公署原封(不許看裏面)送給統計公署以外的人等市公署去拿的時候交給他

五、(甲)發給家計簿的時候拿代用記號當姓名寫着所以在家計簿上不必寫姓名

(乙)所以只看塡寫的家計簿不知道是誰的

丙)塡寫者把家計簿裝在信封裏除國務院統計處以外決定不能看見

(丁)並且就是統計處的人除

應募資格

一、在特行指定之區域內機關內居住或充職者而有家庭又爲家長之滿洲國官公吏及準於此者、

二、在特行指定之區域內或機關內居住或充職而有家庭又爲家長之一般人

三、限於每月收入自二十圓以上二百圓以內者但包含薪水或工資以外津等

四、限於依家長之勤勞收入而維持其家庭之生計者、

五、除去現在不與家族同居者、及獨身者、

六、限於除家族及僱傭人以外、無同居者之家庭、

七、限於無他營業之家庭

八、限於租爲居住者之家庭

九、限於自康德二年五月一日至同年六月末決定在所指定之區域內居住者、

十、其他於特行指定之事項不適當者除去之、

廣事募集塡寫者 各校招開會議

新京特別市公署被指定爲生計調查募集塡寫家計簿者之一、該署業已積極從事募集一節、已如另條所誌、該署更爲普遍募集計、又於十三日(星期六)下午一時在西三馬路小學校招開『市民生計調查家計簿塡寫者募集會議』、各校校長全體出席、決分別在各校廣事募集云

市署本年無預算 植樹仍由實部辦理 地點決定南嶺運動場附近

本市植樹典禮例年由實業部召集擧行、而本年實業部令新京特別市公署負責擧行、市公署於奉令後、擬擇定宮內府後地方爲本市劃年植樹地、並進行籌備一節、已誌前期本刊、玆聞市公署復以本年已製定之算內並未列入植樹經費、臨時籌備、恐外有不週、故又呈實業部請仍照例年由部辦理、實業部已據呈允准、並以市擇定宮內府後地方、交通不便、暫(適宜擧行典禮、又決向國都建設局商借南嶺運動場附近地方爲本年植樹用地云、

智慧女小 擧行四週紀念

萬國道德會新京總會於二道河子設立之女子智慧兩級小學校、成立已屆四年、於本月十四、五兩日擧行四週年紀念會、並有遊藝等餘興云、

市民之聲欄

○○歡迎市民投稿○○
○○要求當局作答○○
○○編者担負文責○○

警察職在保民愛民 惟刑事腿子太霸道

(上略)…我滿洲以王道主義建國、政府施仁政、一向是惜民愛民、惜民愛民之事、在上者固言之諄諄矣、在下者已否完全遵守奉行、則人民未敢盡信、今擧警察一事言之、警察本爲維持社會秩序而設、換言之、即是爲保全社會治安而設、亦即是爲保民而設、在今日未能臻完全合理化之社會、警察是極需要、如果反、警察對人民有橫暴行爲、不良、不法行爲、即是擾民、即是擾亂治安、破壞社會秩序、警察之 職能全失、這樣警察一定要剷除、

首都警察之責任尤重、以首都爲全國首善模範之區、首都修警察總監、辦理警政有年、警廳各科、署幹部人員、尤多爲警界老手、即一般警察官吏想來亦定能自知身分、克盡厥職、熟知竟有出人意料者、較奉、吉省會警察、且大有遜色、使市民頗失所望、或向首都警察如何瀆職、日護娼庇賭、四字已足、夫私娼者、最毀風紀、賭局則爲養盜之源一般擾亂治安、破壞社會秩序情由之發作、槪不出此二途、淫娃皆小吏一旦得警察爲護符、恣意無憚、社會治安秩序何堪設想、爲警察者只知從中漁利、助紂爲虐、亦早忘却國法矣、行斯事者、槪在巡官階級左右、而刑事腿子附從、爲虎作倀、狼狽爲奸、且此類罪徒、幾乎遍地皆是、不能枚擧、人民遂遭其殃、不一而足、此種情事推其原因、只爲下情不能上達、致弊端日甚一日、但人民相信此種不被公認之事、在今日重視輿論、著著改善中之滿洲帝國、不應將有更革之日、無足慮也、(未完)

市署總務處長 正式委定植田貢太郎

國務院准新京特別市公署總務處長橋口勇九郎辭職後、即委民政部調查科長都甲謙介暫行兼攝該職一節、業見本報、玆於十五日國務院第十五次會議已正式決定任植田貢太郎爲新京特別市公署總務處長、植田氏年四十三歲 原籍日本香川縣、明治四十五年香川縣高松商業學校畢業、同年五月入滿鐵充撫順炭礦機械課勤務、大正七年調充滿鐵本社經理部會計課勤務、十二年四月升任經理部主計課第二部主任、昭和五年六月調任計劃部業務課總務班主査、同年九月升任參事、六年八月調任監理部管理課計劃班主査、七年五月辭職大同元年六月任爲監察院審計官、叙荐任三等、嗣遞任荐任一等、此次升任今職 叙簡任二等云、

市署于秘書 調任水道科長

新京特別市公署總務處秘書于開誠、於日前民政部令調升爲該署水道科科長、後即 交卸總務處秘 書職務、於十五日 正式到水道科 視事云、

市債借入等案 已通過自委會

鑒於新京特別市公署亟待實施方面委員制度及爲建設上水道借入市債兩計劃、新京特別市自治委員會於十五日下午一時擧行第二十一次會議、除討論上述兩案外、並議決其他兩案、玆誌該各案議題如左、

一、康德元年度歲入歲出預算追加更正案、
一、特別會計電燈廠康德元年度歲入歲出決算案、
一、爲建設上水道借入市債三十萬圓案、
一、方面委員施行要項案、

劉榮楓畫展 展期擧行

業誌 本報將於本 月十四、十五、十六三日在本京附屬地吉野町紀念公會堂擧開之我國 第一西洋畫家劉榮楓氏個人作品展覽會、玆聞屆期以籌備未及決展期至本月二十二、三兩日擧行云、

籌賑書畫展如期開幕 琳琅滿目美不勝收 閉幕後擬在哈奉擧行

新京地方社會事業聯合會擧辦之滿日貧民籌賑義務書畫展覽會、已於十二日起在本市西四道街新京市商會樓上會議室開幕、該會經多日籌備之結果成績斐然、展覽畫品除已誌本刊該會由各方徵到之鄭總理大臣、羅監察院長及政府各參議大臣並國內各界名士、書畫家作品四千餘件外、尙有唐宋以歷朝名流書畫一百餘件、其中如李龍眠十八羅漢渡海圖、御題郭河陽宣城圖趙子昂洗馬圖朱南宮大草書、文徵明、渾壽平董邦達、林琴南等山水、王麓台、戴熙等冊畫、雍正、嘉慶御筆等名貴書畫、洵稱琳琅滿目、入場者如履山陰道上美不勝收矣、該展覽會展覽凡三日、至十四日閉幕、三日當場共售入場券二千餘張、盛況槪可想見、聞該會於新京閉幕後、更將定期於哈、奉等市展覽、期所有書畫售罄、以收籌賑之實效云、

國都大新京與都市計畫 (一)

國都建設局長 阮振鐸

第一、緒言

查世界各國首都之人口、槪皆超過五十萬、試觀最近之統計、世界各大都市人口、有三十萬以上者百四十六處、百萬以上者二十九處、二百萬以上者九處、而我新京現在之人口雖屬寥寥、然至五年計劃完成、則相信可達三十萬衆、再俟第二三期擴充計劃完成、則不難增至五十萬或百萬以上、按國都計劃定面積二百方啓羅米達、以現有舊市街之面積約七倍、對於面積約十倍擴充之可能、將來建設完成、必一躍而爲世界著名之大都市矣、然吾人之希望、非一味使市區膨脹 作不完成不 發達之都市、實欲建設、拘人口之多寡而能有生產的活氣的小都市、換言之、即欲順序設計、逐次完成以發揮都市之本能、而作有次序之經濟文化保安保健等施設也、故對道路之劃定及交通之統系均特加整頓、務使路幅寬潤、舖裝適宜、以期交通迅速、往來安全、對居住地工業地商業地官衙地亦皆區劃井然、以期居住安寧、各得其所、並於公共施設上作大規模之淸汚水管、開闢多數之公園苑道、以期減除密集生活、有碍衞生之弊、各公共 建築地址、悉令適於保安衞生並具都市美特點、以期保持都市之美觀及增進都市之機能、其他敎育機關娛樂機關各配於相當地點、以期發達文化並適於保健及慰安、又使用土地專爲市民保安衞生及經濟等之合理的利用計、特制定法規明示限制、以期 平常生活上得 以安然暢遂、欲使都市能如此之理想化非施行綜合的或部分的建設改造計劃不易成功、現我國都建設局對以上重要諸點、均經籌劃妥善、惟建設國都須有具體的國民文化精華之表現、並付與市 民國民以滿足 自誇之印象、方爲完善、本局對此尤有深切之注意也、按原計劃百平方啓羅米之廣汎地域內所容之五十萬衆人口、恰如一卵中之黃、而此珍味精髓之核心、須以五年間之建設方能告竣、世人對我 方一期五年計 劃之國都、當必期以早日完成、得速窺此精髓之核心爲快也、

第二、新京之槪要

一、新京之位置及地勢

新京之地理交通及經濟上爲大滿洲國之樞柄、故選定爲永久不變之國都、其位置在吉林省長春縣、位於北緯四十三度五十五分、東經一百二十五度十八分處、海拔二百十四米達四周平坦、北接松花江流域之平原、僅東南方有石碑嶺之丘陵在焉、南方爲公主嶺、由其附近起經過懷德至伊通之間、有連亘一線之小丘、按地勢言之、即南北滿洲之分水嶺也、由此向北斜流之伊通河飲馬河合流於松花江、向南流之東遼河灌注於渤海、新京西方雖爲茫茫一帶之曠野、而向東取路吉長線則有土們嶺、岡轡起伏接連吉林東北各山爲長白山之一脈、新京東側之伊通河由伊通州附近發源、北流於飲馬河、合流於松花江、

新京至主要各都市間之里程

大連	七〇二啓羅
奉天	三〇五啓羅
安東	五八一啓羅
齊齊哈爾	五一〇啓羅
滿洲里	一一七五啓羅
洮南(經由農安泰來)	四六〇啓羅
山海關(經由奉天錦州)	六四〇啓羅
吉林	一二八啓羅
敦化	三三九啓羅
哈爾濱	二四〇啓羅
浦津(海參)	一〇二一啓羅
羅津(經由吉會線)	六七一啓羅
鄭家屯(經由懷德)	一五〇啓羅
熱河(經由懷德通遼開魯)	七二五啓羅

二、新京之氣候

(一)氣溫 夏季七月爲年中最熱時期、其晝間之溫度與東京彷彿、入夜同有大陸氣候之涼風、微覺淸爽、至八月中旬則氣候下降、已具初秋之感、冬季嚴寒、有時低降至零下二五度左右、然有三寒四溫之現象尙可調節、

(二)風秋 冬兩季西方微風背作春夏兩季南方之涼風時吹

(三)雨雪及乾濕 每年三月下旬始見春雨、七八月間雖屬雨季、實爲罕見、然微雨連綿數日不霽者、當雨期而見黴類繁殖者甚少、冬季雪深可至四五寸、惟降雪度不甚頻、(未完)

政府公報摘錄

任免及指叙

新京特別市公署行政處長董賜給二級俸、

奉天省公署事務官趙振聲著調任民政部秘書官著叙荐任七等、給十二級俸、派在總務司辦事、

任新京特別市公署屬官于開誠爲新京特別市公署事務官著叙荐任六等、給五級俸、派在總務處辦事、

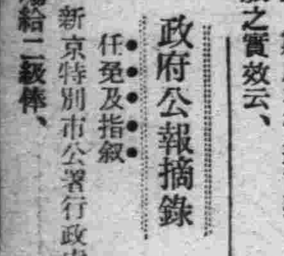

·彙報·

官吏出差

馬政局副局長毛過風爲視察馬政自四月二日至三十日赴日本各地出差、

國道局技正後藤憲一爲視察防水計劃、自四月九日至十七日赴安東、延吉、龍井村、琿春、敦化出差、

吉黑榷運屬事務官川戶愛雄爲與航業聯合局交涉運費並兼辦塩政統一預備調查事宜、自四月八日至四月二十四日赴哈爾濱、扎蘭屯、博克圖、海拉爾、滿洲里出差、

法制局參事官却富佃爲視察家畜交易市場、自四月十一日■十七日赴哈爾濱、奉天出張

湘繡與永久紀念

饋者費少許之金錢 受者得永久之紀念

獻佩偕老琴瑟在御 用湘繡紀念結婚使人彌增愛情
華封三祝天保九如 用湘繡紀念做壽可謂順乎人情
新屋落成美奐美輪 用湘繡紀念賀房令人愉快心情
黯然魂消送君南浦 用湘繡紀念送別最能聯絡感情

敝莊並精製美術鏡框採辦眞正精良湖筆若藏月軒湖零雲和閣湖筆統歸敝莊獨家經售定價從廉保管耐用批發零購均所歡迎

新京三馬路 萬源湘繡湖筆莊謹啓 電話二五五二番
奉天售貨處 萬源湘繡筆莊、吉順絲房、中華書局

戒烟新法

根據淸除血液內之烟毒原理用科學方法配無毒之藥劑藥膏少許借烟力助藥力經肺部過心臟 血循以淸血液內之烟毒 增加血液之排毒性入手治法看吸烟之多少首吸烟一次永不想吸烟另用內服之藥以淸腸胃內之烟毒兼防止他病發生 改造吸烟人之身體恢復其健康主多數戒除者之證實在戒時不誤工作不受痛苦烟不能下旣可斷毒淸嗣後試吸旣生反感不能容受如遇風雪陰雨亦無不快之感實戒烟無上之良法也欲戒烟者興乎來

時間下午六時至九時過時不候

寓景洲旅社

中原洋行

新貨到了?

洋試帳簿 學校用品 商業文具 和洋紙類
東亞謄寫版 製圖測量器 家庭事務用品 官廳御用達

新京日本橋通七十四番地 電話長五四一番

世界的寵兒 夜間的王者

●愛溫電氣管!

欲裝設「明朗」美觀的電飾招牌者請用

固老德愛溫電氣管

滿洲固老德電氣株式會社新京支店

新京曙町二丁目十八番地 電話五九二二番

眞正虎牌青春腺 買一盒送一盒

青春腺

青春腺之發明

生理學大家德國施泰乃哈博士取幼稺動物之若干移植雌性卵巢於雄性動物內則見移植卵巢之雄者顯爲女性軀體姣皮毛柔軟陽物萎縮乳房澎漲此雌化之雄物性格完改變性交喪失一反舉動皆如女性更移植睪丸於雌性物內雌性之物其發育與雄性者殆無差異皮毛變化乳房萎縮此雄化之雌動物有顯著之男性對於女性之同類反挑共春情欲遂交尾之情慾更施行試驗於人類移植男性睪丸於女體內而去其卵巢則女性容貌與身體發育忽變爲男性之聲容笑貌且生髭鬚移植女性卵巢於男性內而去其睪丸則男性之聲容笑貌與身體發育忽變爲女性乳房澎大更用狗鼠等老衰動物實驗結果其青春腺細胞特別增多老衰之動物忽由遲鈍性變爲活潑性食慾銳進體重加毛髮脫落之皮膚上重生美麗之毛髮性慾與色性非常增加忽由老衰而變爲少壯壽命較同類未受術者長三分之一更施行試驗於人類則衰老者忽返爲少壯髦年者忽變爲青春體力容顏強生殖力與用手術可奏同一之效果云青春腺藥片由(動物)情慾與少年無異返老還童實有其事國爲驚爲神奇本藥尤更本其學理製出男用女用青春腺新藥二種服之可恢復青年增(青春腺)體之內分泌物集合而成故於服藥無效乏生殖器性神經衰弱症、及精力消耗、全身倦怠作事厭、倦易感疲乏、不眠等、及生殖機能減退(早洩勃起力退陰痿)性慾減退、性感缺乏及發育不完、全新陳代謝機能衰弱症、心臟代償機能失調症、消耗衰弱症、初老期衰頹、女子經脈不調、過多過少經脈閉止不妊娠半產子宮寒冷、赤白帶下、腹痛、交接快味缺乏、及卵巢發育不良者、更有特效特別有效更據日本藥田博士就吸鴉片嗎啡之試驗報告云、服、青春腺 可逐漸減其鴉片嗎啡用量、至完全戒絕、且毫無痛苦、實爲戒鴉片最新最靈最妥善之改良血色增進食慾、振作精神實、新奇品、以其用動物內分泌腺製成不比草根樹皮等藥不異受空氣變化故青春腺裝在四個眞空管內受空氣變化減少藥力服後能將體內老衰物質排出以生新質故有返老還童之効、

△效驗▽ 老翁服回服青春、老婦服月經復至血氣旺盛還爲少女妊娠女子青年服元氣百倍、健腦強精增進記憶力讀書不忘、

△區別▽ 男用青春腺、女用青春腺、因各有各效、錯服無效 男子不可服女用 女子不可服男用

△價格▽ 每盒服七天售現洋五元贈送期內買一盒送一盒過期不贈不送售五元

▲外埠代售處

[illegible]

總分銷處駐新京四馬路上海哈德洋行

為世界人類脅威之

梅毒根本治療

既統一諸種學說
遂確立新療法焉

梅毒古來即爲吾人類之慘害、然當時不明其病原、故無從醫治只有任其蔓延、除袖手傍觀任其惡魔猖獗而外、別無他計、然近代醫學之進步、究明毒病正體、曩者發現六〇六號（莎爾維阿爾珊）注射療法今回又確立沃素療法之理論、誠爲治療界中開一新紀元、驅逐出最後之一個病菌、使身體成淸淨之身軀、

毒掃丸

果係惡魔之使徒耶暗裡葬送之梅毒嬰兒

有梅毒之嬰孩、乃惡魔之使徒也、因相信係家運衰滅朕兆、遂遭一家咀咒、旋於誕生後即行慘殺之風俗、某地曾有之、蓋梅毒爲（斯匹羅赫宅）原蟲潛入体內所起之疾病也、故欲絕滅此項病菌、必須將梅毒一掃而除之、

又梅毒者嬰兒、爲雙親罪惡之表現、因在母親胎內、即感染梅毒、故雙親梅毒、若能治愈則不能誕生梅毒嬰兒矣、又嬰兒即或誕生、若施以相當醫療、必能恢復健康、

梅毒不足怖　只恐誤於治療耳

吾人一旦罹染梅毒、皮膚發奇醜之疹、頭髮脫落鼻蝕凹陷、行動坐臥、遂失自由、且其害不祇本身、遺子孫以無窮之憾、然只要有適當療法、則不足畏矣、

近代梅毒治療法之變遷並注射療法不完備

自梅毒病原菌發現以來、醫治之方、亦急激發達、遂有六〇六號（莎爾維阿爾珊）之注射全盛時代、

此種注射、於感染初期、雖收相當效果、然於第二期第三期、則不收充分効果、又總須當同水銀劑蒼鉛劑等注射併用之、而單獨注射六〇六號一藥之再發患者、數見不鮮、積有二十年之經驗、始得結論曰、『六〇六號注射、不能完全治愈梅毒、尤以一藥單獨使用、效果最少』、於此新沃素療法始見擡頭、

迄最後一菌而滅殺之　沃素療法之威力

進於第二期第三期之重性梅毒病菌、在各處作巢窟而群生、爲於其巢窟周圍作硬殼皮、夫注射藥等、對浮動血管內之病菌能示殺傷威力、然一遇病巢之硬部、則潰然而退、惟沃素能令病巢硬殼軟化、而後進及內部、發揮殺菌力、且吸收病毒病菌的產物、世人咸譽爲極今理之理想驅毒藥、

重性用毒掃丸乃握有沃素療法之眞髓者

原來吾人血液中、白血球有食菌作用之抗毒素、倘如保特此白血球威力、而更增進之、便可將大概的病菌殺滅無餘、

重症用毒掃丸、爲含有前述沃素療法必要之沃素最大限度外、兼配合增殖白血球抗毒素之各種貴重成分、其殺菌力與排毒力、詢可稱爲天下無比、而今可以直言、梅毒療法無缺憾矣、

重症用毒掃丸　適應症

初期梅毒　慢性梅毒　潛伏梅毒　先天梅毒　腦毒　小兒胎毒

梅毒性皮膚病　同內臟疾患　同神經痛　同風濕症　魚口下疳　惡性酒刺　動脈硬化　甲狀腺腫

藥價

重症用毒掃丸　二圓、三圓、五圓、十圓、二十圓、三十圓、

普通用毒掃丸　五角、一圓、二圓、三圓、

小兒用毒掃丸　三角、五角、一圓、

【全國著名藥房皆有出售】

發賣元　東京市神田區花房町　株式會社　山崎帝國堂

代理店　大連市浪速町　奉天市加茂町　哈爾濱市八站南馬路　日本賣藥會社

貴客臨門不能起迎

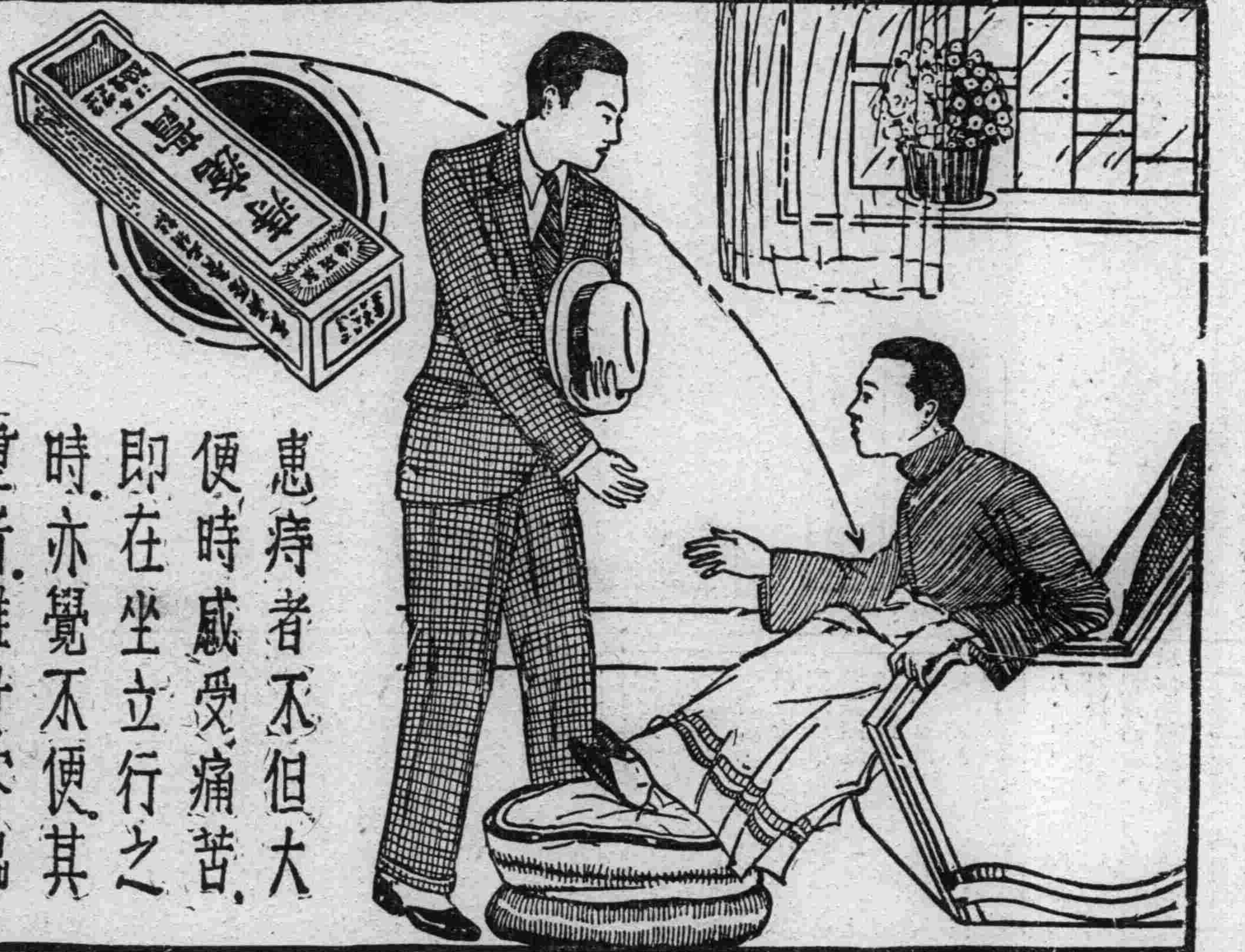

患痔者不但大便時感受痛苦、即在坐立行之時、亦覺不便、其重者、雖貴客臨門、亦不能起迎、

各大藥房均有出售

新京華北天古玩珠寶店廣告

本號新由北平各大府第搜羅各種歷代古玩金石佛像珠翠鑽石珊瑚瑪瑙碧璽子母綠漢玉舊玉各種圖章菩提念珠佛頭等物以及各種奇診異寶世所罕有之奇特貴重診品各種禮品甚多只因北平市面金融奇緊購者甚廉因酬謝顧主起見照價廉出售各界惠顧諸君勿失良機惠顧參觀無任歡迎敝號專收最高翡翠如存有好舊式翠物欲割愛者請駕臨敝號價必從豐

開設新京頭道溝東三條通賓晏樓對過　借用自動電話二八三三番

君食過飽乎

當然有時君食過飽且誰不有時如此然則君宜稍稍預防此飲食過度之弊害防之之道維何即飽食之後立即服些韋廉士紅色清導丸是也如是則腹痛氣脹胃痛洩瀉諸弊害可免矣即在平時淸導丸亦爲君免除腸胃肝經各疾最大之保障蓋其淸潔內臓之功和平澈底故能使君常享康樂也　江蘇常熟西北鄉金村鎭公恒昌木行主人盧半農君來書云「鄙人前患胃呆便秘形神萎頓屢服湯藥終歸無效嗣過大陸藥房顧玉麟君囑服韋廉士紅色淸導丸試服不久即得大便通暢食量增加諸病若失爲感謝」

淸導丸係純用植物質製成平肝導滯無峻瀉絞痛成癮諸弊　各藥房均有出售或逕向上海江西路四五一號韋廉士醫生藥局函購每瓶大洋七角六瓶三元五角郵力在內　一切信件可由奉天和記洋行轉上海韋廉士醫生藥房

躊躇是萬萬無用！頭痛上

哈蕾亞卡

はれやか

增强胃腸之新頭痛疲勞恢復劑

天下一品

散拿吐瑾最補腦力　能使兒童學業猛進

兒童讀書須用腦力腦為一身之主宰如缺乏營養則學業受影響雖致不倦然考試成績每致落人後此乃腦力不足非天資愚鈍也當服以散拿吐瑾延年益壽粉有補腦兼補血因其含有燐質與蛋白質二者均為人身要素兒童尤需要之

SANATOGEN
The True Tonic-Food

柏林華發大藥行精製
中國美最時洋行經理
各大藥房均有出售

散拿吐瑾

如何避免口臭？

兜安氏小粒通便丸

口臭為肝胃失司現象之一其最有效之治法即服兜安氏小粒通便丸此丸專治肝胃失司所致各症有疏肝通便之功無腹痛之苦久服無癮丸粒細小效則奇驗各藥房有出售上海兜安氏西藥公司啟

社會小說 財色婚姻 (二四二)

(儒丐著)

二十二、婚禮完成兩相如願

金珠把信讀完。因見並沒有什麼言情的痛語。依然是一篇極平凡的老實話。不覺喘了一口氣。提起的心。也就放下了。尤其實照淑良那樣的好女兒。那能給他寫情書。無論何時。總不能失了作姊姊的身分。固然她對於金珠。是很有情的。共願意給金珠作個好內助。但是她決不願照時下青年們那樣喁喁情話。更不能用語言文字。要結對方的歡心。因爲她和金珠的關係。差不多就如親的姊弟。她惟有把她的愛情。表現在親切的行爲。和賢淑的品性上。給金珠看。給程夫人看。以及給自己的長上看。如果作老人的。看着她好。願意給她作合。固然她也很歡迎。若是沒有父母的主張。或是出了什麼阻力。她也一聽其自然。因爲她的心事和行爲。差不多等於獻身的義舉。至於兒女的私情。那還是最次的問題。只可惜金珠不及此。竟自誤於虛榮和享樂的追求。放過他的正當婚姻。他的損害。應當有多大呢。

這時金珠把那信箋依然收入封筒內。他也就仰臥在床上。尋繹了一回信內的意旨。他知道這封信還是淑良拏出姐姐的身分來教訓他的。大關節目。還教他安常守分。於平凡之中求幸福。不可太急進了。再則就是教他遵從母親的意旨。這個自然連婚姻問題都包括在內了。這樣平凡無奇的話。固然裡面含着極深切的家庭幸福。不過對於現代青年。是一點不能發生效力的。何況金珠正在青雲直上的當兒。自己懷中。恰恰又擁着一個如花美眷。不但他不能聽。當眞把這些話。竟認作下驅凡材的口吻了。於是他對於淑良不但不喃。反倒以爲他的避婚淑良。是有眞識卓見的了。如果不幸。和她結了婚。那眞要教他退化到十八世紀去了。

滄海人海

我的私見 (陳治宇)

▲答王貫一君

閱四月五日羅俎欄載有王貫一君爲S與M女士『畫眉前約時爽我無善策』。請編者指示一函。編者即稱不妨公開研究。吾等則何妨公開私見。

以愛情之本體言。乃抽象之意思表現。至於其進展或破滅非能因權利與義務之約束而能保持者也。質言之。愛情者乃絕對與品也。設使愛情之譌可以貨價而取得。實則非眞愛矣及商品之一種—例如買淫之類—

W女士雖將愛贈與S君。然即未完成法律下之配偶豫約手續W女士雖悔贈與然并不構成法律上之罪名。僅不過受道德之裁判而然已。此種裁判因無『强』拘束』之實力故其效果殊薄弱。是以人於引動之間每不顧及者也。

W女士固失人性之醇厚。而S君已殊欠愼審之觀察。愛情最重要者□爲對手之選擇。設選擇不愼。與夫基於性之衝動偶然之結合者慘劇之發生不免矣!以王 君函觀之。公開談笑…情致互通』。S君似屬於後者—基於性之衝動—即未經過觀察與選擇。爽約乃當然之結果也。如再陷於悲哀之境精神受創—倩人斡旋恢復友誼即久愼密於前復愚懸於後也。

人於社會。交友尚以志趣一致者相結納。況終生之伴侶夫妻關係者哉?即或勉强恢復前約。則已貌合神離矣!甚或更有悽慘之結果產生!

世間如W女士者正復不寡。S.君或可藉此經歷。結來日之。果也。悲復何如?

我的未婚妻 (天驚) (續)

在我十數年的傳聞中。後母虐待前母遺下來的子女的事。幾乎成了天經地義牢不可破的刻板文章。這也就是現在民族的『利己損彼』心理的表現吧扯色曾有一次。杜𡢃娘在路上碰着了她—瑩。因而談起她的家庭。杜𡢃娘問她。『瑩媛。後母待你好呵』?『好』!做出不在意的輕笑。同時二顆酒渦兒停住在她的嘴邊。『不見得吧!瑩媛』『我不騙人的。舅舅(母親的小姊妹之俗稱。又稱阿姨)。我媽待我眞眞好得很』她嚴重地說。瑩家的那個村落總共不下三百多住家。誰都知道瑩的繼母是個潑剌的東西。虐待得瑩連使婢也不如。可是瑩總不說什麼難道她不知覺嗎?誤將虐待認作恩寵?抑是不敢明說。外邊誰亦不知曉。這問葫蘆裡究竟盛的什麼謎!(完)

『紅顏薄命』論 (下) (維芝)

從這些傳染得來的。自然還是對花墮淚對月傷懷。至多她們吃的喝的。是像三角戀愛小說中一樣。換了一些新花樣。

近來。很有些人在提倡風雅。而這種風雅。是像魯迅先生所說的『秋天薄暮。吐半口血。兩個侍兒扶着。懨懨的到階前去看秋海棠』的風雅。換一句話說。是病的風雅。

風雅。這兩個字對自況爲『薄命佳人們自然是動聽的。她們對花墮淚對月傷懷。不也正是一種風雅嗎?雖然對花墮淚的風雅似乎已『雅』得過了火。大有『雅』不下去之勢。但是。這也不就是『雅』的結果。起先。對春花秋月原也是『雅』着玩玩的。但是『雅』得一久。便好像不墮淚不成其爲『雅』了。

近來。『婦女回家庭去』的呼聲不是呼得很高。『風雅』的『薄命的佳人』原是一向就在家庭中的。她們不必煩勞人紅臉赤筋的喊『婦女回到家庭去』。但早已乖乖的坐在家裡。顧影自憐的懨懨地過着活。——雖然不一定由兩個侍兒扶着到階前去看秋海棠。但是『風雅』是一定『風雅』定的。

在現在來提倡風雅。對於世道人心原是大有稗益的。例如。不必再煩勞人紅臉赤筋高聲疾喊的大呼『婦女回到家庭去』便是一例。

中國。一向就是把才子佳人作爲第一流人物。若詩的。而才子佳人最緊要的本領。便是要有對花墮淚。對月傷懷的『風雅』。(完)

盲目戀愛者 (多) (續)

某女士虛榮心盛。以其家資富厚。目求學爲職業。戀愛爲生活。曾入某省垣專門學校。戀其男同學某君。共實原 所以入。該校者。蓋早即有意於其女同學之郎君某君故耳。比及入學則得朝夕相處。男女同學均心許之矣。嗣同學輩以某君之婦病。某故女士當可爲入幕之賓。熟意竟出人意料之外當於某君夫人病故之後。某女士即退請假返里。一去不歸。一般同學均异口同聲。謂已於假期中。作某君之正式夫人矣。乃此女 士竟鴻飛冥冥不 知何往。厥後於二年後。得晤某女士。則依然小姑居處。尚屬無郎。而某君則早已使君有婦。詢之往事 某女士則謂 個人之休學。實以悞戀某君所致。苟不退學。則必須嫁與某君。而某君家境不如已家故到於不得已情況之下乃犧牲學業。復詢之則仍未繼續求其專門知識可惜殊甚。詳某君夫人之緣何病致死。以及與某女士之關係。則與某女士爲中學時代之知已同學。而某夫人之病因。則緣於伊 二人戀愛問題憂慮 成疾云。觀此一時盲目者。因戀愛的轉轉變而犧牲其學業。一因厭糟糠而家庭轉變。刻某女士則依然度其戀的生活。專戀有婦之夫。惟尚不至失身。其游戲人生者乎?(完)

醫話

談麻疹 (二) (姚紀彬)

各個人都曉得麻疹。普都說麻疹是兒童時期的傳染病。這是因爲在我們所處的環境內。很少有人在兒童的時代不曾染過麻疹。得過一次麻疹的多不再得。得第二次的雖然很少。但也並不是沒有。

嬰兒患麻疹的比大一些的兒童少。這不是因爲他們有免疫力。却是因爲被染的機會少。有的嬰兒生下來就患麻疹。是因爲由他們的母親傳染的。吃乳的嬰兒不能由母親的乳得到免疫力。

在大城市中麻疹多是按着定期流行。若查曾有過詳細的記載。可預先知道何時要有麻疹發生。前後兩次流行中間相隔的時期。各地不同。但多在二十四至三十個月之間。奇怪的是各地有各地的定數。恆久不變。對於這個定期的流行。還沒有科學的解釋。大多數的人。以爲這是因爲在這時期中所有一 般能受染的兒童長大到了易與病者接觸的年齡。能預先知道何時將要有麻疹流行。當然與做母親的極其有益。使她們先期預防。

麻疹的病原還沒有發現。雖然有的研究家以爲他們是發現了麻疹的病原。我們只有希望他們早些成功。但是現在還不能根據他們的工作以促進麻疹的治療或預防。

在現在的環境下。我們無法不承認各個兒童早晚必都要得麻疹。但是要越晚越好。以往的人主張使兒童早早的得麻疹。早過這一關。早放心。這是很殘忍的辦法。幼小的兒童患麻疹時比年歲大的要重得多。比較容易得厲害的併發症。也比較易於死亡。這一點做父母的極要注意。

按學理說麻疹是完全可能預防的。實際在大多數的地方是難想辦到。因爲麻疹是非常的容易傳染—大約除了天花以外。就數麻疹了—也因爲在他的初期極難辨認。而又在初期時傳染最易。所以許多的衞生學家都認爲最好的辦法莫如努力於減少因麻疹所致的死亡。就是盡力保護年幼的兒童使他們越晚得麻疹越好。可能時延至六歲以後。至少在三歲以後。這很需要母親們與以助力。(未完)

迎春集韻三十首(有序) (翟鏡清)

一天霖雨萬民歡。勉爲蒼生起謝安。青帝望孚歸自衆。陽春曲寡和應難。三眠喚醒隋宮柳。九畹榮滋楚國蘭。解識東風無限意。扶搖也欲效鵬摶。

從遊爭欲効龍攀。連天草色生新綠。匝地苔痕洗舊斑。畢
蒼生翹起望東山。佈暖仁風去又還。栽勢同來思羆祔。
竟春元能締造。挽回世運濟時艱。

柳俯花垂待詔宣。一天花柳兩爭妍。因嫌柳媚花含露。爲妬花嬌柳帶烟。花信傳過折柳地。柳風吹暖賣花天。花光柳色交輝映。點綴今春勝去年。

進接何分艾與蕭。同來稱賀附新朝。平林日暖千家秀。上路風和萬馬驕。共凜天威低弱首。都爲斗米折纖腰。玉壓無缺金湯固。不許邊塵再動搖。

馬踏南郊到北郊。鞭搖金鐙柳邊敲。匈懷漢惠欣朝覲。楚慕周威喜貢茅。物態都隨天地變。士心半爲利名膠。秦文頌新廷美。揚子何須再解嘲。

乾坤奇氣鬱東皋。色色形形任冶陶。鳴盛應歌周雅頌。臚歎莫賦楚離騷。風回遼海山河壯。人睹堯天日月高。欲繫青陽車與馬。柳隄遙綴碧絲縧。

立志 (沈初昇)

一隻船。一定要有舵。然後可以向前。一顆樹。一定要有根。然後可以生長。做事。也是一樣的。預先必定要立志。有了志願。就能按步就班向上。假使沒有了志願。做做這樣。做做那樣那怎能達到成功呢!

漢光武說。『有志者事竟成。』一句話。最是我們青年座右銘。

致高粱米書 (千華和尚)

▲爲貧民戲作

高粱米仁兄閣下。曩者。麥粉先生。粳米先生。共趨顏於權貴之門。而閣下恥之。樂於貧民爲伍。而貧民亦喜閣下不高自位置也。因而深相結納。托以生命。寄以妻子。復爲閣下之故。農者汗流壠畔。商者叫號市中。工者勞苦其筋力。士者奔波其風塵。爲閣下亦不爲不盡矣。今歲。閣下之族多傷。而閣下遂忽改節。由每斗七角。增至一元八角。欲與麥粉。粳米諸先生。並駕齊驅。嗚呼。閣下勢將舍貧民而去耶。夫麥粉。粳米諸先生。貧民久矣。不敢望其顏色。寄生命。托妻子者。惟先生。而先生復欲絕然舍去。則貧民勢將死田野。而塡溝壑矣。閣下忍乎。曩者。閣下不趨權貴之門。安貧樂道。有隱逸之趣。憐貧者樂與貧者爲友。極其生命。養其妻子。有長者之仁。俠義之風焉。今忽晚節不全。欲與權附勢者一流。千載之後。人將謂閣下何哉。爲今計者。閣下宜速謙抑。復與貧民爲友。極其生命。養共妻子。則貧民勢將肝腦塗地。以謝先生。而先生之樂。即在其中矣。豈復必以結達官貴人。而爲榮哉。幸乞念曩昔之誼。俾遂所陳。幸甚。幸甚。臨書惶恐。不盡欲言。順請。道安

貧民代表某頓首

閒談 隨感錄 (小梅)

阮玲玉死了。一般人咸以阮之死乃中國影壇之一大損失。復有以阮之死謂過慘而同情者。前者之論。以阮乃一妙齡女郎。且富有藝術表演天才。其表演成績。直逵勝於影后胡蝶。這個從大體上說 起來。似乎還可以說得下去。至後者之 論呢。僅以阮之死過慘而同情。而哀悼。此雖屬一般影迷祇阮主演 之影片而陶醉。然亦未免過於輕描淡寫不負 責任矣。究竟阮之死慘從何來。此小子所不得而知。假如要把這個已經消沈的 問題從新提起的話。那麼應當分作二個說法。

第一。玲玉之死對社會有無影響。

第二。阮之死。對將來影壇有無損失。

現在先說第一。阮以貧女而被張達民識之。因而同居。那麼張對阮既沒有虐待情事。而阮又因張 助而成名。則決不應拋張而下嫁唐季珊。嚴格說 起來。阮之行爲良心。已經壞透。這樣 女人。對社會一般女人的心理。能有什麼好的影響?那麼阮之生也。足以壞人之心理。而死也反足以警惕一般水性楊花。只顧物 質之享受。不懂愛情之眞諦的女人如此。阮 死也。誰曰不宜。

我敢大膽說一句。『這樣下流的女人。是應當快快死掉』

同時。再謝謝阮女士以身作則。給我 們一個很好的前車之鑑。

第二呢。阮之死雖然在現 時影壇上少了一名人材。然而阮之藝術。不見得便不會隨時代而 消逝。阮死後更不見得便沒有再好的人材出現。還個。只看我 們影業的當局是怎樣去努力和 培養而已。若謂死一阮玲玉而影響影業全局。我想沒有那容易的事!

阮玲玉死矣。諾大宇宙死一 阮玲玉。直如宰掉一隻羊耳。況阮之死乃自作。擺脫 不開。欲一死了之。那麼社會人士對阮之同情。哀悼。則未免愚矣!

最後。請阮女士在天靈恕在下不會捧場!

名勝錄

瞿唐紀勝 (中) (孝涵)

白帝城。白帝山在縣東十三里。高聳特峙與赤甲山相接公孫述據蜀。有白龍自井出。故號白帝城。十七年吳佩孚敗退入川。曾居此數月

灧澦堆 在瞿唐峽口。水經注『白帝城西江中有孤石爲灧澦石。冬出水二十餘丈。至夏則沒。以此爲水候』昔歲旱。石露大半。有三足。形如鼎。樂府『灧澦大如馬。瞿唐不可上。灧澦大如象。瞿唐不可上。灘頭白浡堅相持。倏忽淪沒別無期』『灧澦大如樸。瞿唐不可觸。灧澦大如馬。瞿唐不可下。灧澦大如鼇。瞿唐行舟絕。灧澦大如龜。瞿唐不可窺。』蓋江水至此。直衝灧澦。急如奔電。吼如雷轟。非俟水平或淹過數 丈不能免。於撞擊。俗又名『猶與』。言舟 子取途。不決水脈。故曰猶與也。往歲壞舟時有所聞。行旅視爲畏途。

白鹽山 在峽口。崖壁五十 餘里。其色炳燿。狀若白鹽。與赤甲山夾江對峙。即所謂夔門也。水經注『廣溪峽乃三峽之首。山上有神淵。北有白鹽。岸高千餘丈。俯臨神淵。土人見其高白故名。』

瞿唐峽。古傳禹鑿以通江水。經注『江水東徑廣溪峽。乃三峽之首。其間三十里。頹岸 依木。厥勢交錯。有瞿唐黃龍二灘。夏水迴沸。沿泝所忌』。或謂瞿。大也。唐水所聚也。又秋冬水 落爲瞿。春夏水漲爲唐。杜甫夔歌十絕云。『赤甲白鹽俱刺天。閭閻繚繞接山巔。楓林橘樹丹青合。複道重樓錦繡懸』。峽中兩壁對聳。上入霄漢。其平如削成。仰視天如正練。水經注謂非 停午夜分不見曦月。信得之矣。夏水如風 雨怒號。奔走轉石。萬壑雷動。舟行斷絕。秋深水落。峽中平如 油盎。一葦扁舟滿山紅葉。鼓棹迴環。靜絕塵 寰如引吭長嘯。則四壁回應沿峽直上。又有氣 凌雲表之概。

讀者之聲

(不談政治。補單社會。歡迎短篇。須加句點。)

答王印忱君之疑問

昨閱疑問欄內載。關于十三 老不辭之疑問。竊以此種賭博情事。耗精神。博取歡娛。藉金錢 以消永夜。至于勝負問題。內中惟徼倖而已。本無辭與不辭之可言。且王君現置身政區。絕非目不識丁者比 也。對于迷信云云。諒已洞悉。何勞置喙且以 四人作戰。太易偶合。不難巧遇。十三老 之牌。亦不爲僅見之事。如謂此不辭。則是十萬號之彩票。中頭彩者 則不更大不辭耳。望君勉事前途。膚人亂道。勿爲所擾。

崔樂天答於新城子驛

○ 凡事必能『思』方爲『有』但一旦。『覺』則『無』矣。如人日常不覺有耳。(即忘耳)忽然耳被人割去。無耳矣。方覺已之原有耳也。又如近日余環境空氣不甚流通。深覺空氣之重要平日孰曾思及哉!

○ 女性之青春實在可貴。惟因其時間之短也。是乃根據『物少爲貴』之原則。亦正與『君子國』情形相反之一點。

點滴 (疑人)

○『上趕子不是買賣』這話眞是經驗之談。

○ 幼富少貧壯富。老貧。人一生若經過這四個階段。一定有說不出來的滋味。

○ 人到了覺悟自已昨非今是的時候這人一定不能再幹什麼了

○ 凡事求人家同情。決不是英雄偉人幹的。

○ 精神無所寄托的人。好像沒家可歸的小孩一樣。

○ 命運之說。信也好。不信也好。

○ 孤掌不鳴。若鳴。則曲多在雙方。

○ 當今之世。事行必有考慮。其隨『一心情願』。而行事者往往流爲社會之賤人。

○ 死也是一種出風頭的方法。極平凡的人。一死。有時可受誇獎一番。至少。其名可外揚矣。

○ 娼寮之歌笑聲。含有極深的愁哀。同時 含有極重要 之問題。

九星日鑑

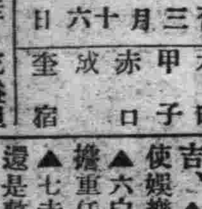

四月十八日 舊三月十六日 木曜 甲子 赤口 成 奎宿

▲一白之人、似有佳運光澄但空虛情勢、尙未脫淨、宜注意甲庚丑吉、▲二黑之人、等待則有廿露之和日、愼勿焦急而前進、大吉、丙辛癸吉、▲三碧之人、勤勉不分心於他事、必爲吉日、丁庚癸吉、▲四綠之人、斯日也 喜變交至、變動失常、須嚴愼內外、丙丁癸吉、▲五黃之人、多勞而任怨使娛樂入於正道、乙壬癸吉、▲六白之人、犯小人挑撥、肩擔重任、赤須忍耐、甲丙丁吉▲七赤之人、比較求夢裡繁華還是整理家內安全、丙庚辛吉▲八白之人、居高而脚跟容易不牢穩、須內外均注意、甲卯丙吉、▲九紫之人、多少有些兒麻煩、大抵尙不失爲前進之吉日、丙丁癸吉

瀋陽電影院

十八日至廿日

聯華影業公司巨作之一

神女

是母子。而其母不敢認其子。
願向上。而環境不允其向上。
求生存。而社會不容其生存。

阮玲玉 遺作

廿一日開演

談瑛主演

聯華公司一又巨片

良宵

大西關同德街後堂

天光電影院

專映各國鉅片最高尙的娛樂宮

今天開演

米高梅驚心駭魄海空大戰軍事常識香艷絕論鉅片

世界大海戰

龐大的艦隊◈機聲與砲聲相應!

新式的戰術◈鐵鳥與敵艦並沉!

驚險!刺激!緊張!

第一商場內 明星電影院

四月十七日至二十日連演四天

天一影片公司全部對白巨片

孽海雙鴛

胡珊主演

注意 票價照常概不加價

下期開演

仍是天一影片公司全部對白有聲巨片

上海小姐

胡珊主演

自用電話三五四二

南市場

東安電影院

四月十六日至二十日止連演四天

上海友聯影片公司偉大出品

武俠愛情說部巨片

是舊小說部中楚楚是俠情片中霸王

四集 兒女英雄

范雪朋 主演

下期放演 首集至十三集

荒江女俠

結核予防週間特輯講座

結核病者新福音 階梯療法之出現

人都以爲「安靜」乃是結核病治療上之金科玉律、雖然守身過嚴、反而有害、原來「安靜」之眞義、即在抑制過分之運動、以免「精力」之分散、同時將此精力傾注於抗病之用也、

此項用意、對於病者尤爲要緊、惟如儘管拘泥、則雖得身体之安靜、然反失精神之調和、精力又復消耗、究不能有整個之安靜、假使不至討擾精神、如守安靜過嚴、則能使体內諸機能萎縮、新陳代謝呆鈍、食慾減退、榮養衰落、結果癒期遲延也、

安靜不過爲廻避精力散失之手段即消極的攝生法也故爲救治疾病計須進而講求積極療法、以謀精力之增進、但於病勢正酣、身發高熱、或有咳嗽咯血等時、固須持身絕對安靜、然一俟脫離沈重時期、試行適度之

「運動」尤爲緊要、惟結核患者之運動、尤須細心之注意、倘如不愼反招失敗、目下在歐美各國結核療養所、試行名爲「階梯療法」之患者運動之一種方式、即使患者自練習榻上起身始、徐々進於室內之步行、又至戶外勞働者也、因其成績卓著、頗受社會歡迎中、

聞以英國王立療養所爲階梯療法之嚆矢、其設施之完美冠於世界、據躬往視察者談稱、受此項療法而已進最後階梯之患者、雖在炎天或嚴寒之下亦仍出外從事農工勞役、睹其体髂、莫不壯美、不啻鄉村農夫、都會勞工、殊有令人驚羨不置者云、

雖然迄有如此成果、所費苦心、亦非淺少、運動與榮養之併行

「均衡」尤爲本法緊要條件、蓋如運動偏進、而榮養不隨、則猶如轉運無滑油之機械、不特浪費精力、且使病情愈見惡化、原來治療力之源泉、不在於運動本身、即在於因運動而所昂進之榮養能力也故在歐美各國療養所、與施行階梯療法同時、不忘投給黑菲菌劑、以謀精力榮養之增進也、

查黑菲菌之成分極爲複雜不勝一々列擧、惟摘主要者則十數種之活性酵素以及脂肪、蛋白、阿米諾酸克利可根、無機鹽類、維他命等之榮養素也、關於上述各種榮養素、皆有相當榮養價値、尤其是維他命類之提高身体抵抗力上、克利可根之補給精力上、均有顯著之効力

關於活性酵素、稱云身体細胞之

「關鍵」蓋此物有淸醒消化吸收排泄循環及其他一切之機能、使之活潑之功効、故能與上述運動療法相輔而生効、提高新陳代謝、挽救衰弱歸於健全黑菲菌劑既有如此偉大効力故雖病情沈重而未能施行運動療法之患者、亦能使用、而且早達適用運動療法之域也、

日本澤村博士之「錠劑若素」稱爲東亞代表的黑菲菌劑、而爲各療養所肺癆院等所推奬也、

結核患者的胃腸 能支配死生

結核病蝕人体榮養之厲害、遠勝乘病而上、故又名消耗症、則結核療上有補給加人一倍榮養與精力之必要、爲謀榮養精力之充足、須先講求胃腸之堅固、蓋胃腸乃爲

「榮養機能之根幹」

而云結核患者之生死關頭繫於胃腸之强弱、亦無不可、徵諸實際、有不治難症而祗因胃腸堅固、幸能挽回抗病力、終而輕快者反而可救之病亦因胃腸虛弱、併發慢性下痢或腸結核、終爲不歸之客者、均爲世間繁有之事、

雖胃腸素爲健全者、亦難樂觀、即有因結核菌毒侵傷消化機能中樞而招來消化不良、食慾減退、下痢及其他諸症之虞、

如此之胃腸諸症、既緣由結核菌之作用、故非單純胃腸病調理法所能救治故歐美各國結核療養所、對於結核患者使用黑菲菌劑、發揮驚人良好之成績、蓋此黑菲劑、不特有如

從來胃腸藥

刺戟胃腸機能之効力、且進而有溯病源抑制結核菌繁殖、兼有解毒効力所致

查黑菲菌劑、因係多種消化酵素與廣汎榮養素之綜合製劑、一面有消化酵素直向胃腸發生作用、加旺消化吸收工作、一面有榮養素之殺菌解毒作用也、即奴克列英酸之擁增白血球抑止結核菌之繁殖之功克利可根之催進体內解毒作用等是也、

黑菲菌內所含榮養素、除上述者外又有脂肪、蛋白阿米諾酸、無機塩類、維他命等、凡結核治療上應有

成分網羅無遺

故在最近歐美以之利用於階梯療法、收有良好成績已詳上段記述、

在我東亞則有日本澤村博士之「錠劑若素」以當作歐美階梯療法同樣之用、處爲斯界所歡迎也、

購買「若素」者須知

上文係記者介紹新醫學之常識供獻於讀者以保健或療病之實用爲目的、惟個間既已提及「若素」以作例證、故記者豫料、讀者中閱後必有欲試服用該藥者特不厭求詳補誌該藥以作參考、

「若素」分錠劑與粉末兩種其價格試就一月份量以言每一瓶錠粉均爲日金一元六角、因其低廉或能惹人疑惑、亦未可知、然如一悉內容、諸疑必可釋然、蓋本藥之總發賣元榮養與育兒之會、如其名所示、非以單純之營利爲目的、即以增進人類之健康、助長嬰兒美善之發達爲宗旨向來貢獻於社會事業非淺且本藥創製者澤村博士爲人仁愛、對於藥價夙有主張、即藥須救萬衆之病、絕不可貴、乃榮養與育兒之會承此博士之宗旨、竟出此低價、以問世者也、至於購入該藥之途、聞聲價澎湃於中外、已爲世界的大衆藥、故華滿各地著名藥房皆有代售、則先索就近藥店尤爲利云

療養實話

肺尖加答兒

（天津）李春霖

鄙人本年廿歲、去年年末、不愼受寒、身發高熱苦惱萬分、但因號務正忙不易休養、只購服解熱劑勉强工作、所幸不至大事週日而癒、(中畧) 及至六月春去夏來、身体又覺失和、每日午後循作頭痛又有微熱、出痰亦頻、以爲奇怪告於鄒友、友云或恐是屬肺病之類、聞之心頗不安、受主人允許就醫診視、醫師告肺尖加答兒、並命暫用醫藥、鄙會聞肺尖乃爲肺癆第一步、思之心中更加憂悶(中畧)醫藥已久亦罔効果、遂斷念醫療請暇返鄉而在母膝下渡無爲之日、返鄉已閱月許復犯痔疾、既飲食不振、又出血多量、身体衰弱日甚一日(中畧)報上閱讀若素之記事、購之試用、兩日亦無効果欲棄不得、再試一日、詎知最後日晚始見効果、即如圖遂得無血之便、歡喜欲狂、爾來繼續本藥知其効力愈出愈妙、即食思漸加身心益覺舒服、恢復完全健康指日可待、若素之恩惠得無量特此報告以表謝意、

本劑對於淋濁各症可謂絕對有效、主治各種急慢性五淋白濁、以及由淋毒引起之合併症、如副睾丸炎攝護線炎、膀胱炎腎盂炎、及女子淋病、凡他藥罔效者、服本劑無不準確、其主要作用爲殺菌利尿、鎭痛、消炎收斂、止淋服藥之後、直達尿道、如急性淋之劇烈症象能迅速緩解之即頑固之慢性症、概於一星期內、亦能漸趨良好洵屬極優秀之治淋特效藥也、定價、每小盒現大洋一元、中盒二元、特製大盒三元、另備說明書、函索即奇、外埠函購、郵費不加、但信件必須掛號、以免遺誤郵票九折、

奉天大西城門外電車站

英美大藥房啓

皮膚疾患之經濟療法

有人或者以爲這是草藥其實不然草藥雖然經濟但是隨便拿牠去治皮病是很不安的因爲有時會醸成傳染之危險眞正經濟之療膚藥必須具有化學性的清潔科學性的靈驗無論何人用之均屬安全如意膏正是此種療膚藥爲最新醫藥科學產品正統治皮病皮傷清涼止癢消毒生肌效驗靈速

河北臨洛關第二小學陳慶隆君來函云「鄙人前患癬疹以如意膏大見功效清涼滋潤去毒生肌所費無多獲益不尠」[illegible]

請用如意膏以治君皮膚疾患即除痛苦復省金錢舉凡濕疹癬疥頭瘡爛腿各種痔瘡面疹瘡癤熱[illegible]灼傷燙傷跌損抹傷搽傷蚊蟲傷均奏神效各藥房均有出售或逕向上海江西路四五一號韋廉士醫生藥局購備角匣七角六匣三元五角郵力不取一切信[illegible]可中奉天和記洋行轉上海韋廉士醫生藥局

歐美生乳藥

有兒無奶 其母必憂

但世有生乳、强身、補血之妙劑

此劑爲何、即歐美生乳藥也

藥盒印有飛鷹爲記

「謹告假冒」

定價每瓶一元二角

總發行奉天鼓樓南 歐美大藥房西號

新坦覇爾散

Anti-Syphilitica

Neotanvarsan

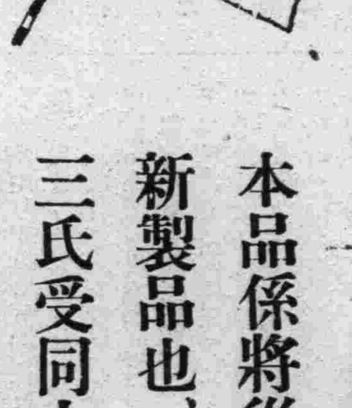

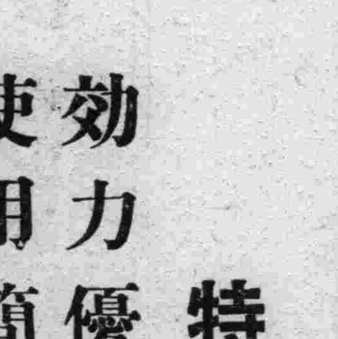

驅黴砒素劑 （治梅聖藥）

本品係將從來之新洒爾佛散、加以改良、爲更進一步之新製品也、蓋東京帝國大學醫學部教授藥學博士服部健三氏受同大學名譽教授藥學博士丹波敬三氏指導研究而成。弊社蒙兩博士指導監督、負製造之責。更每號製品必經醫學博士久野義麿氏之臨床實驗、然後發售、故使用上安心可靠。諸大家推奬之靈藥也。

使用法

A 照一定量稀釋之、注入於靜脈內

B 以濃厚溶液、注入於靜脈內

C 不得已時、注射於筋肉內亦可

特徵

効力優秀——爲大批生產

使用簡易——故價格最廉

詳細文獻 函索即寄

製造元 東京 第一製藥株式會社

滿洲經理處

日本賣藥會社大連支店 (大連市浪速町)　井上誠昌堂新京出張所 (新京日本橋通)　原田藥店 (哈爾濱道裡石頭道街)

大正堂商店 (大連市吉野町)　大和藥房 (新京吉野町)　旭昇號藥店 (同上)

宮竹藥局 (旅順市青葉町)　宮崎供盛堂 (新京三笠町)　泰華西藥商店 (哈爾濱道外正陽街)

鶴原藥房 (奉天浪速通)　東亞號藥房 (新京吉野町)　同記商場商店 (哈爾濱正陽街四道街)

日本賣藥會社奉天出張所 (奉天加茂町)　森泰號 (吉林省城新開門街)　松井太昌堂 (哈爾濱道外淳家甸)

井上誠昌堂 (奉天浪速通)　稻野富山堂 (齊々哈爾城內)　一木藥舖 (安東縣市場通)

佐藤廣濟堂 (奉天小西關)　五洲西藥房 (齊々哈爾商埠地)　日本賣藥會社哈爾濱出張所 (八站南馬路)

大連洋行支店 (四平街新市街)　中西藥房 孫家臺 (同上)　安達藥房 (新京大馬路)

他各埠有名藥房

三江省江西討匪奮戰經過
掃穴犁庭奏凱功

【通河】通河縣全境、沿江背山、地處荒僻、向爲胡匪出沒之區、兼以民戶零星、時患綁架、雖經駐在軍警日夕剿捕、而匪衆恃深山窮谷、人跡罕到、亦惟此擊彼竄、間有斃獲、在匪人方面、僅受輕微傷害、總未心膽俱裂、如此次友軍於楊木頂子、殲滅股匪墨林之迅速猛烈、堪爲遠近所驚嘆者、查已斃匪首墨林、在兩年前、即聚股搶綁、自去歲春夏之交、深竄山裡、楊木頂子地方、構築老巢、藉該處山高林密、加以重量木石、造成溝壘房舍、招集匪徒、衆號數百、四出擄掠、毫無諱忌、彼自以身處天府、即昔日之梁山泊、亦有過之無不及、所以悍然罔顧、竟乘隙擾亂鳳山、殃及官民、該匪以惡貫滿盈、獲罪於天、適値春季討伐江西部隊、及依蘭地區警備隊長小柴少佐、率所部抵通、聞該匪肆虐、赫然斯怒、誓除此獠、躬行天罰、遂督所部、並通河警察隊、裹糧入山、風餐露宿、直搗匪巢、三月十六日拂曉、行近楊木頂子、即指揮警察隊任左翼警戒、搜索前進、迫抵匪巢、頭道卡子、匪憑地利、開槍猛射、少佐從容指揮、散兵還擊、未幾將頭道卡子突破佔領、匪勢雖漸後退、然仍死守二道卡子、發彈如雨、最足驚異者、少佐命令砲兵登山、似此冒彈攀高忠勇健奮、竟能履險如夷、即曳重、共情殊苦、而各官兵果時於最高山上、將砲位放列、瞄準發射、如矢中的、於山鳴谷震中、再視匪巢房屋、均爲粉碎無遺、乘茲匪人驚慌、少佐揮隊衝鋒、致將匪據二道卡子、連同老巢、悉如摧枯拉朽、而完全佔領矣、逸匪紛向山林深處逃去、計是役陣斃匪首墨林一名、遺棄匪屍數十具、生擒二當家子北山一名、夥匪三名、少佐所部名譽戰歿者、伍長鈴木喜代治、伍長丸野秀藏、上等兵鈴村一三、上等兵早川吉三、上等兵松尾正二等五名、名譽戰傷者、木暮酉四郎、牧助三郎、長坂武夫、片山庄太郎、近藤富一、村田文平、安達敏男等七名、戰鬪之烈、實打破通河縣討伐史上新紀錄云、茲將春季討伐江西部隊幹部官員列左、以彰偉績、計開 春季討伐江西部隊長小柴少佐、副官久保田中尉、軍醫廣瀨二等軍醫、中隊長藤波大尉、小隊長河合少尉、小隊長板垣特務曹長、小隊長星野特務曹長、小隊長三池特務曹長、小隊長實藤曹長、小隊長上林少尉、主計都築上等計手

軍政部張大臣
來哈檢閱

【哈爾濱】軍政部大臣張景惠氏、預定十七日午後二時、來哈寓北滿旅館、於十九日至二十一日舉行特別檢閱、並將來哈後、檢閱日期誌之如左、
十八日　在北滿旅館、由校官以上舉行拜謁式、
十九日　午前八時、檢閱第四軍管區司令部、
午後〇時半、檢閱哈爾濱陸軍病院同三時檢閱軍醫養成所、
同五時十分歸旅館、
二十日　午前八時十分檢閱第四教導隊、
二十一日　仍檢閱該隊、
午後三時由教導隊至第四憲兵隊、三時半檢閱、六時十分歸館、
二十二日　午前九時二十五分回新京、

舊北鐵理事會
將改鐵路旅館
本年八月即能竣工

【哈爾濱】哈爾濱鐵路局、於接收北鐵後、關於全線車務之改善、不遺餘力、諸般發展益見起色、現爲謀旅客安全計、擬由路局經營一鐵道旅館、鐵路局建設系主任於昨十一日攜同鐵路局運輸課員、至市內北滿旅館、及名古屋等處參觀、以資借鏡、將來舊北鐵理事會改爲鐵道、旅館、着手內部整理、關於本年八月間、即能竣工云、

北谷部隊
與匪激戰

【哈爾濱】十二日某機關來電、駐屯寧安日軍北谷特務曹長、以下三十名、於十日早赴□備地區巡邏、在鏡泊湖畔松溝途中、在東京城西六里地方、突來悍匪三百餘名、槍械整齊、將北谷隊包圍、双方激戰亘數小時、北谷隊奮勇抵抗、於薄暮時將匪擊退、匪遺屍具果累、北谷隊戰死者五名、重傷一名、輕傷一名云、

地區司令部組織
功績審查委員會
正式成立

【錦州】駐錦地區司令部基於第五軍管區、轉到軍政部令、審查擊匪功績卓著之將校尉、呈報來部、以備分別奬敘、奉令之下、已於月之十五日、在本部組織功績審查委員會、着手進行、茲將其委員會人選探誌於左、
一、委員長上校參謀長聶與人
一、副委員長上校部附張俊卿
一、委員、中校副官處長閻充中校軍械處長毛錦毓、中校軍需處長張恩凱、少校軍醫處長關德英、少校參謀尹達卒、少校軍需官劉作新、軍需囑託若狹守人、上尉參謀劉希堯等云、

都門殺人越貨大慘案
電業局趙國賓主任
夫婦公子同遇害
工人盧奎目睹經過後報警

【新京】十五日下午七時半、本市北大街警察派出所、忽有一少年馳來報警、謂此大街西四道街北、門牌十六號住戶趙某家發生慘殺命案、彼親見趙某全家三口一一被兇手用刀凌遲之狀、兇手二男一女行兇後才倉遑逃去、警所據報一面疾四出追緝兇手、一方押少年馳赴該戶察驗、彼時北大街固燈輝煌、車水馬龍、不見差異之狀、

當警察馳抵至十六號趙家、甫一入室、果見屍身狼藉橫臥血泊內、婦人尙作呻吟、時警廳司法刑事課亦得警所電知駕摩托車馳至、衆人後進內急行檢視、並押報案之少年回警所嚴訊、

警察旋由戶口簿查知該戶共人丁三口、戶主趙國賓現服務新京電業局城內營業所集金係主任、年四十一歲、磐山縣人妻劉氏、四十三歲、子名康瑞十三歲、現肄業於附屬地公學堂、趙家新遷入該戶、尙未及兩星期、

據少年供稱名盧奎、年二十二歲、係電業局工人、彼日間奉趙主任口囑、於下午四時赴趙宅修理無線電機、彼許、至趙宅、街門浮掩未拴、推門進院則見由屋中跳出營口口音年約四十許之大漢一人、持手拴、驅彼進北屋、彼見趙太太及趙少爺手脚已被綑綁、拋置地下、口中塞有手巾、炕上則橫臥一年四十許纏足婦人正從容吸雅片烟、並有一年約二十許之山東口音大漢、見彼進屋、未容分說、依法將彼綁綑堵塞、恰其時門聲大作、趙主任歸來、仍由四十許之大漢開門延入、彼聞院內猶作寒暄、若相熟識、及趙主任進屋、大漢即出手槍厲聲威嚇、一並綑綁、才動手翻箱倒柜、搜得貉狸皮袍一件、金戒指兩個、懷錶一只、大洋一百二十元、搜畢將趙家三人次第拖至對面南屋、揮動屠猪尖刀先了結趙子性命、彼於南屋桌下、實親見趙主任三人因口腔堵塞有物、致一絲未能聲張抵抗、同作斷頸之鬼、兇手等殺斃三人、復待屠猪尖刀邁回北屋、向彼奔來、彼驚魂飛出天外、敲門之聲又作、大漢亦顯形遑張、忙轉出應門、纏足婦人即收拾得衣物、大漢應門回轉、與婦人略一計議、遂置彼於不顧、三人忽忙洗手、捲裹衣物逃去、臨行並書字條一紙、留置桌上、三人去後彼始掙脫綑綁、掏出口中堵塞之物、馳出報警、蓋距兇手逃走時已越半小時矣、警察果於趙家桌上、得一紙條、上書「注意？因仇行兇」、現該三屍身已由於廳派員檢驗、三人身首均不連寸許、趙妻腹部且有刀扎傷一處、此外並無傷痕、聞首都警察廳修總監督聞報後大怒、深恨匪人膽敢出入車水馬龍之大街上、殺人越貨從容逃去、嚴斥該管偵緝兇手、以盧某熟親兇手之面貌穿著、當有線索可尋、指日可望破案云、

安東大都市案
三年完成

【安東】省公署、關於實現安東大都市案、刻已重提、前次黑田科長赴京、已商洽妥協定於本年七月第一期動工、三年內完成、共分三期、此項預算四百八十萬元、佔地八萬坪能容三十五萬人、關於消路水道公園公會堂等、樣樣兼借、將來竣工後、堪稱代國境之新都市云、

安東留學生四名

【安東】本埠教育界消息、文教部、爲使全國學務向上、前曾一再派遣留日生、研究深造、以資借鏡、返回後教授國人、現又至第四期選派留日教員、聞安東省下共計四名計小學一名、中學二名、師範一名對於派遣之學員、教育廳正隣選中云、

大隊長奉令出發

【西豐】縣四區界、最近不知由何處竄來、帮匪二百餘名槍械正齊服裝雜色、縣長谷子振接電後、當飭大隊長李長林率警察隊七十餘名、前往剿擊云、

肅清東邊殘匪
董寥二司令出動

【安東】茲據軍界消息云、東邊一帶、因山深林密、向爲匪黨之淵藪、雖迭經官軍痛剿、迄未蕩平、最近軍政當局、擬澈底掃蕩、東邊之殘匪起見、爰於近日實行第二期大討伐、並委定董寥二司令担任第二期討伐工作、聞董寥二司令、已分別由任地出發、坐鎮東陲、督隊剿匪云、

黑田往臨江視察

【東安】安東省公署、頃據臨江縣呈請、防止水害一案、已經轉呈政府、計此項防水之預算二十四萬元、但省公署、關於臨江縣防水之計劃、急待實地視察、以便核准、早日開始防水之工作、刻已派定民政廳土木科長黑田氏日內赴臨江縣、實地視察、以憑核辦云、

水上署新破獲
藥局私造毒品

【大連】大連水上署、在月之十三日、由連港出發之天潮丸中、捕一滿人、手持海羅英等違禁品頗多、訊其來源、據稱由市內連鎖街某藥局購買者、因故水署員立往市內偵探、至十六日午前五時頃探知本町藥局、私造禁品、數警官即時闖入、各處搜查、不意該主人、早已聞風逃走、後由其地下室內、發見私造禁品之工廠、並搜得禁品頗多、用作贓証、以待偵捕主犯云、

該藥局主人、南勝太郎年五十歲、明以經營藥局爲業、暗則密造毒品、僱有藥劑師一名並藥工數名、在室內挖掘地穴設以工廠、數年來、私造之毒品、皆向北滿及天津等處販賣獲利頗鉅、並供給市內各嗎啡館、各地皆有販賣員、山東龍口、青島等處、皆設有支店、今雖逃走、必再返連、警署不時緝捕云、

快速郵便
十六日實施

【大連】中央遞信局、爲期市內郵便捷速計、前行研究快速郵便等情、諸般計畫及籌辦皆已完就、故自四月十六日起實行開始郵送、據查施行第一日之成績、頗極良好、計書信小包等、達十六件、郵送所需時間、速者約二十分、遲者不過三十分間、觀初日之成績、今後當有精益求精、利用者亦必日多云、

吉林市計畫
兩大建設

【吉林】市政籌備處及省建設委員會、積極進行建設之下、吉垣各大建設、已在着着實現中、頃吉林市所籌備處、爲開關西關八百壠之建設、擬先在指定廣場建築大賽馬場、已示附近之耕茶戶禁止施種、實行側勘四至面積、一併完畢、本年夏季即可開工建築、對於西面埠地民領地點、亦促其速行建修、已期早達市面繁榮、又據某方面消息、日本大膠皮商、擬在西關八百壠國師迦西地、建築大規模之膠皮工廠已派工師來吉、測量一次、如此之大工廠開設後、吉垣工人能容納數千人、一般失業之人可有職業、如可決定本年、當能修築房屋翌春開始工作云、

海務局取締船客

【大連】關東海務局、爲保諸輪船之安全、在去年十月中、實行頒佈船舶安全法規、當時遍令各船社週知、實施以來、頗舉效果、近查州內輪船、因根據此項法規、載乘之客數、皆有定額、未能超出額外、而中國側輪船、則置官法於不顧、每當進出港時、儘量乘載、艙內艙外、船客叠服並肩、確違法規、爲取締計、昨十五日已嚴告各船社、如有乘客越時、重懲不貸、藉保航途之安全云、

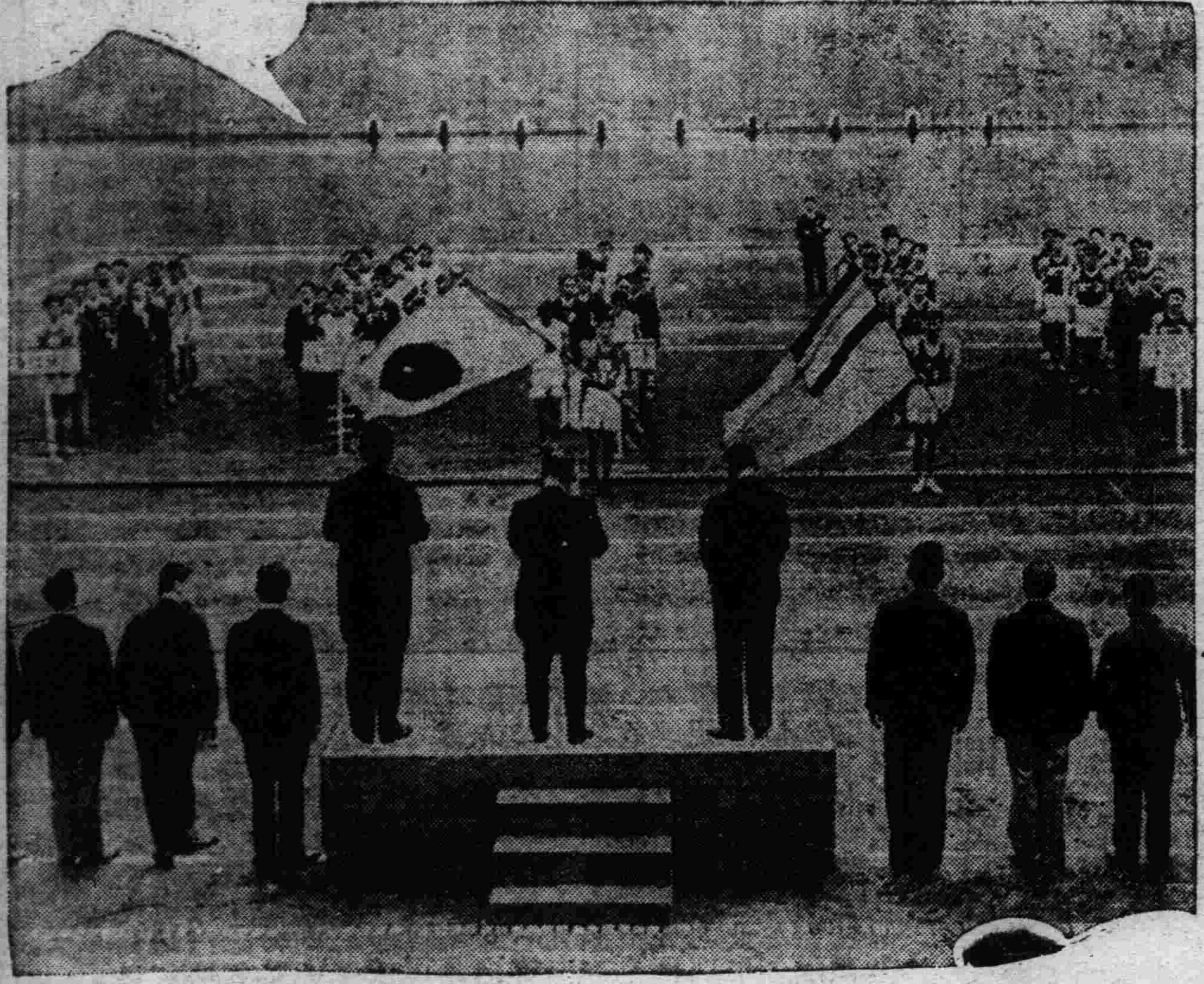

上圖 在東京舉行之滿日交驩競技大會開會式情形

體育欄

滿日交驩競技
今後之日程
在京都下關京城等

僞皇帝訪日、滿日交驩競技會所派遣之體育選手一行、已于十四日在東京與日代表選手間實行比賽、曾誌本報、該一行原定于十七日在大阪繼續舉行比賽、此次改在京都舉行、又決在下關與日本山陽代表選手舉行比賽、該一行今後之比賽、豫定日程如次、
十七日　在京都
二十一日　在下關
二十二、三日　在京城
該一行當于二十五日返滿、

安東豫選
日程決定

【安東】本埠體育聯盟事務局、現爲參加五月中浣在大連舉行之全滿競技大會、規定選手之日程於下、男子部、十五日籃球、在縣三校、十六日排球同上、十七日庭球、在稅關庭前、十八日足球、在滿鐵運動場、十九及二十日、陸上競技、地址同上、女子部、定於二十二三四五等四日舉行云、

學生棒球
世界選手權賽
日將參加
五日派代表赴美

【東京十七日電】美國哥倫比亞大學主辦之下、由牙四日起、在紐約行基斯、巨人軍兩球場所舉行之學生棒球世界選手權大會、曾通告於日本外務省、懇態日本隊參加、大學棒球聯盟、對此於十五日開理事會、種種協議結果、表示有參加之意、大約在五月左右、選拔代表隊比較似乎吻合大會日期、以便派遣云

國際聾啞歐會
日決定不參加
因經濟問題耳

【東京訊電】日本聾啞協會頃接今夏在倫敦開會之第四次國際聾啞歐林比克之正式勸誘、該協會以爲聾啞者運動之國際進出、且跳躍賽亦有優秀選手、得各方面之贊助、招聘南部忠平選手、當其領導擬節籌備、然因經濟的關係、決定今年不參加云、

冀省市各機關所擬
運動實施案
運動科目規定每人至少選一種
每日運動一小時器械自行置備

並小學校教職員、均須就第三項運動科目中按照本機關或本學校實際設備情形、以及個人之興趣、每人選定至少一種供所選定之科目、如有時間性（如游泳滑冰）者須加選其他各種補充、（五）各機關各學校已設有運動場所者、得就原處練習、否則應即籌設或往公共體育場及鄰近學校運動場練習、（六）運動器械由各機關及各學校、按照所選定、科目、分別自行置備、（七）運動時間每日一小時、冬季下午四時至五時、其餘各季下午五時至六時、但遇有特殊情形者、則自行酌定、（八）每日均須按時全體運動、不得無故缺席、（九）倘遇大風雨雪、不便舉行戶外運動時、得改在室內作其他各種運動、（十）由市黨部、省政府、市政府、教育廳、市教育局、五十一軍部、北洋工學院各推派代表一人、組織指導團、負督促考察之責、組織規則另定之、（十一）由各機關遴定指導員、指導練習之責、並呈報指導團備案、（十二）本辦法自公佈之日起實行、

促進農村模範
實行農民傳習
吉省改良農村計劃

【吉林】滿洲國成立以來、各項事業、正在着着進行改良之中、於是國內之基礎、已由進展矣、現在吉林實業廳、爲澈底改良農村人材、及種籽改良法、及農產物之新法、特規定農人傳習法、以期改進完善、茲經決定試辦方法、永吉九台伊通双陽額穆等五縣、農民每村抽一名、年在二十歲、身體健全者、來吉林松花江南岸省立農事試驗場中傳習、改良農事、定六個月畢業、每月官家津貼六元、與爲自備衣寢用具入省及區縣之旅費、由官家發給、期滿返縣、各該農村作農人之模範、由五月一日、至十月底爲期、翌年再行第二期、人數爲五十名、將來農業之發展、可期而待也、

增發順鍊銅爆炸

【熊岳城】邑內增發順鋼舖昨十五日正鍛鍊熱銅之際、不悉緣何、爐內忽然爆發、銅火飛竄、工人等見事急奔、幸未致命、屋樑窗隔、多被炸燬、急報當局、當由該管三區警察署、傳該號執事、詢究始末根源、結果如何、尙待再誌、

乘客變匪劫車夫
在逃二落網一

【大連】大連自動車行運轉手、在月十日午前零時之深夜間、載乘三名乘客、行至星個浦黑暗處、三客忽變胡匪、舞槍威迫、由運轉手懷中、掠去現金三十餘圓等情、沙署聞報、立聯合全市各署、速張警備、追跡偵緝等情、自偵緝以來、數日間杳杳無蹤、如入五里霧中、雖然在法網森密之範圍中、諒難逃脫、無非緩延時日、該後四警署同起活動、日夜不閒、寢食不休、至十五日午後五時頃、卒由市內橋立町民宅中、捕得三犯中之一、由此萬人注意之强盜團、亦得水落石出、雖有二名在逃、亦不難就捕、據沙署審訊、被捕之匪賊、係指名偵捕中之佐藤正一氏現年二十二歲、籍屬日本京都市上京區、曾充市內薩摩町三谷洋行店員云、

重風紀取締歌妓

【大連】春光明媚、花柳爭艷、正是士女賞景踏青之際、亂風紀是爲風紀班、乘時活動、警署以無恥男、女多在此機、擾綠樹蔭濃之下、草本芳菲野中、嚴重巡視取、締野外鴛、鴦力禁猥褻怪態、更査市內諸烟館中混藏不良青年及歌妓女、雖在人烟廣衆之間、竟搊羞恥於不顧、一桐双陳、男女擁抱、其醜態怪狀、實難盡言、狂蜂浪蝶、咸慶得所、趣之若鶩、惟貧男女之權樂、豈顧風化所在、大連署於十六日午後、特分遣署員於各方、沿各烟樓、澈底查捕、如數掃清、庶免良家子弟、陷於其間、已頹風化、重行挽回云、

奉天一名票蒞安表演

【安東】本埠七道溝永樂大舞台、經理人李清波氏、善長交際、爲經營梨園業之巨擘、茲爲繁本埠觀衆眼福、特由奉天邀到唱作俱佳之李玉奎美艷君等多角、然猶以爲未足、聞奉天協和俱樂部會員人等、欲赴安調查、特與藝蘭館主朱松生接洽（俱樂部部長）、擬借該會員等調查之便、在該永樂大舞台表演、據聞現已商洽妥協、於本星期內可到安、該藝蘭館主朱松生工青衣正旦、爲票界中翹楚者、此一行有呂若成、李妙蘭、麗惠民等、均爲奉界名票、各有專長、此次該舞台、定有座滿之患、有周郎癖者、幸勿錯過時機、致後日以未聆妙音爲憾云、

市政科勒拆私房

【西安】西安縣城內東南隅柴草市、面積寬濶尙敷應用、自去歲秋冬以來、多有一般小營業者、在柴草市範圍內、私蓋小房以便營業、彼等固爲便利而柴草市地皮已被侵佔、農民售賣柴草、幾乎無處停車、市政科長鄧鎬年、警察署長盧士傑、有見及此、刻將柴草市面積確實勘丈、凡在官地界內、私蓋之房、無論何人、一律拆除、如有強橫不遵者、定行加以懲辦云、

江省實業廳組織
赴日工商視察團
一行十名經費中央補助

【黑龍江】江省實業廳廳長盧元善氏、最近鑒於省垣市面商業之蕭條、已達極點、倘若不謀救濟之策、則商業前途、實堪憂慮、故該氏、於籌畫之餘、曾向中央實業部一再籲請擬以江省市內各巨商及各外之巨商、共同組織一赴日工商視察團、以期歸國後以視察之所得、作振興江省商業之根本方針、於呈請後竟蒙實業部之贊許、同時更允予資助該團經費國幣一千五百元、故目下省垣正在進行選派團員之中、關於團員之名額已定爲十名、省垣市內共出四名、計爲龍江總商會長王玉堂、商會秘書張子亮、瑞慶和執事李玉書、餘一名或由公和厚或由洪昌盛、尙未決定、至其外縣者、計爲洮南之霍蔚亭、訥河之林藏華、克山之李芳華、餘爲泰安鎭尙未定、拜泉尙未定、餘一名尙未決定何縣何人、上記之團員共計十名除更由中央實業部資助各團員之旅費百元外、一方省垣總商會亦補助各員旅費百元、關於引導之人員、已由省實業廳派選該廳之商業股長楊肇容及王春山兩氏充任、各人均予以旅費四百元、此外對於各個團員經費倘有不足時、須由各該團員之自身負担、至於該團赴日視察之宗旨、據商會王會長所表示如左、

此次該團赴日視察之宗旨、除採取友邦之工商業之優良點以資取法歸而改良與振興我國商工業以外、同時更擬與友邦各大工廠及一般巨商採取相當之聯絡、一方更請求一般商店巨量迭寄貨棧、以便歸國後在總商會內設一貨樣展覽會、藉以互通欵趣、而紓江省經濟之困窘、直言之如作到變象的中央周轉貨物批發、則江商可以免去向來奉哈營口大連以及鮮之運轉剝削、幷希望今後與友邦內地一般工商業者之直接溝通、而期北滿一帶之工商業全界之甦生云云、此外幷聞實業廳已呈請中央實業部從速將助欵撥到、以資該團早日成行預測本月末決可起程矣、故該團之此行、實爲各方所最爲期待者也云、

追悼陣亡將士
慰幽魂

【公主嶺】月之八日、黑牛窩山一役、悍匪有所憑陵、我隊仰攻無可遮蔽、惟三中隊兵許富、奮不顧身、着彈殞命、效考叔之先登、殺賊捐軀、捨生取義、固宜東郊致奠、藉慰英魂、於月之十二日、在自衞團廣場、開追悼大會、所有各機關學校、齊集場所、以致追祭而慰英魂、惟身後蕭條、令人憫惻、上拋老親、下遺寡妻幼子孤苦、兼以家徒壁立、無有儋石之儲、業經縣署、當日發給一次卹金、大洋三百元云

氣候不良災疫生

【錦州】市內近數日來、氣候、寒暖不宜、朝則風清氣爽、旭日東昇、大有融和景象、迄至午後、一變輕清碧空、而爲慘淡之色、颶風驟至、塵沙彌空、遊人均感之迷目苦、而研究醫術家、咸謂天時不正、測溯不久、災疫將臨時警告同胞、對於飲食起居、務須格外注意、衣必寒暖適當、食必新鮮淸潔、雖不求美食、但腐爛之物、萬不可食、四民之衞生固宜自爲講求、而省縣衞生當局、亦應設法、預患先防、保持人類之健康、而免發生災疫耳、

鳳域救災委員會 縣內紳民踴躍輸捐

【鳳城】鳳邑災歉奇重、董縣長將附近市街各紳民、招集到署、勉以桑梓大義、勸其量力施助、各紳民痛深切膚、均樂與捐輸、頃刻時間、籌集至三千七百元、足徵好善樂施、具有同情、茲將人欵名數開列於左、

秦仲南	國幣五百元
生作棨	國幣一百元
王拂塵	國幣五百元
生樂三	國幣一百元
張品三	國幣五百元
吳道平	國幣一百元
閻子章	國幣二百元
鄂庠禮	國幣一百元
王貫一	國幣二百元
孫漢亭	國幣一百元
王銘玉	國幣二百元
顧文化	國幣一百元
李景信	國幣二百元
韓日三	國幣一百元
王化亭	國幣二百元
高壽春	國幣一百元
趙維珍	國幣二百元
于維三	國幣一百元
孫不綱	國幣一百元

待嫁女厭世自殺

【大連】原籍河北省、現在市內製毛毯營業婁振遠、年五十四歲、妻已亡、生二女一男、其長女年二十歲、在故鄉時、會由其舅父媒介許與王姓代兒媳、王子時年尚幼、後染肺症、連年醫療、時愈時發、近雖無女成年、終因男病未愈、未男成室、婁因年來生意不佳、能力贍養家族、且女已成長、不能久留、欲令王家迎娶、又因病未痊、恐遺女兒之後愈、思慮之下、欲廢已訂之婚約、再選富家之婿、不意機密破露、被女兒聞知、自念生母早亡、夫婿久病、紅顏薄命、莫甚於此、如此生在之苦惱、寧如一死百了、乃於十四日夜、乘其父酣睡中、懸樑自盡、及天明發覺時、早已名登鬼籙云、

汪婦被調唆離婚

【大連】原籍山東省東昌府農民曹金山、年四十二歲、家景貧寒、去年夏携妻關氏年三十歲、同來大連、以勞働爲生、妻關氏素不安份、平時以曹貧而且老、早有離異之念、近以

收入極微、生活愈艱、關氏則私結情人、陳倉暗渡、早置曹於度外、且情夫某、從中間離其夫妻之情、因故家庭爭端頻起、十三日夜、又因微故致起口角、關氏聲稱不堪生活之艱難、情願離異、而曹亦苦於妻室之累、不願久圖、時關氏情夫、願出身價二百圓、納關氏爲妻、曹亦慨然應諾、十四日各立離婚狀、實行離異云、

選送赴日視察三人員

【哈爾濱】滿洲帝國教育總會、擬於本月杪、選派會員十八名、赴日視察、以資觀摩、關哈爾濱方面、應選三人、特別市管內學校一名、特區管內學校一名、省公署一名、視察日期往返共廿三天、經費由文教部津貼百五十元、如不足時由各人自備云、

江水低減 航聯搔首

【哈爾濱】松花江現已完全解冰、航業聯合局、於十六日開駛星鱗船赴通河、同時午後綏遠船開大賚扶餘、屆時乘客勢必踴躍、貨物之運輸、定有一番擁擠然十一日測量松花江之水、比九日減去一尺、航業聯合似有搔首之感云、

火匪警頻發

【吉林】春日風高、火警易發、在此一週內、吉垣近週來火警匪警頻發、茲錄如左、

十日福綏門外自來水亭內、售水人李某、因飲酒量過、致撲倒煤爐之上、翌晨購水人扣門不應、經値崗警察破窗入探、被火焚逝、小便及腹部焚去、頭部破爛、報自來水管理處收殮、

十一日東車站貨車上之穀草被焚、吉林城內消防隊、急行撲滅、損失甚大、車內被毀、

十二日日本領事館商人失愼、日本警察及消防車城內警察等均至場施救、少頃撲滅、損失甚微、

十三日下午三時、新開門外日清旅館胡同、日本商岩柳商

會、室中爐火失愼、臨飛棚際火焚滔滔、大狂風之下、危險萬分、附近之居民、移物搬箱紛亂異常、損壞甚多、消防隊東西關及城內者全體出動、經二小時餘、始行撲滅、焚去房十屋餘房、物品甚多、損失甚大、

十一日上午一時、在第二區管界蒼廠胡同八號胡香九家、突有四人越牆而入、持械者二人、持棒者二人、入室將人拘禁、實行搶掠、四人完全便衣搶去國幣五十元、金票三元而逃、當報告、該管分所通電全城拿緝云、

仇耶財耶？ 匪來傷人未搶即逃

【海城】縣境五區小台子村、住戶鄭守信家、當於十四日晚十一二時許、突來步匪三名、一持手槍、二持木棒、闖進屋內、大施威嚇、當用木棒、將鄭守信胳膊擊傷、並將其子鄭嘉仁腰部擊傷未待行搶即行竄、逃及四區大二台子、警察分所得訊後、當由顧分所長、率警往追、但匪等早已遠逸無蹤、不知去向、若似此匪類、突來傷人、未待行搶、即行逃逸、究竟仇耶財耶、殊令人難揣云、

教育會當仁不讓

【西安】奉天省教育會西安縣分會會長管廷輸、以柳河縣火災甚重、經西安縣公署、通知農商教會各法團、募集欵項救濟該縣火災、管會長於月十三日召開該會、評議幹事會議募欵辦法大致、初中以上教職人員、捐欵辦法按月薪捐助百分之三、高初各小學教員按月薪百分之二、初中以上學生每人自兩角至三角、高小學生最高額每人一角、初小學生每人自三分迄至五分、此種辦法、募欵救濟火災、而鄰縣、可謂當仁不讓云、

派騎兵搜剿股匪

【西安】西安縣境第七區、多營、九如、兩村毘東豐縣通境、足民、天幸、等村與伊北縣東境相接、此等小三角區域、確爲匪賊竄擾之孔道、邇來悍滑之匪首、三民軍、全林好、西來好、各匪帮有集合成股、合流竄擾之消息、警務局長吳松霖、指導官篠崎巖、爲荒衛地面計、特派騎二中隊長房萬德、率隊在以上各村及沿縣邊搜索、遇有竄擾即行痛剿云、

福榆村學校恢復

【西安】西安縣第一區福榆村、地當一二八等區之間、爲匪賊竄擾之孔道、在去歲胡匪流竄之時、該村學校業經停辦、近來地方安謐、該處學生理宜入校、經村長王仁興、呈請縣署恢復該村校、業已照准、並飭教育局、辦理恢復該村校、以便早日開學授課云、

縣公署招開禁種罌粟會議

【本溪】縣長王蔭椿氏、蒞任伊始、對於本縣庶政、及一切應興應革、不遺餘力、茲又奉省公署令禁種罌粟、乃於月之八日、召集各警署長村長保長等會議、討論一切辦法、杳本縣自九一八事變後、地方不靖、胡匪猖獗、連年被匪賊蹂躪、設種罌粟、易有匪患、或其他不良之徒蝟集、對於治安、亦有極大之關係、茲將指示事項、條列於左、(一)關於康德二年度之許可栽種罌粟、及其禁止區域、業於康德元年十月十九日、以眞實公署佈告第四號、佈告在案、凡管內各縣、絕對禁栽種罌粟、(二)罌粟栽種之禁止、與取締、其成績如何、於專賣上、有極大之影響、且於地方治安、幾有重大關係、蓋因密種罌粟、即有私土之生產、與橫行、於是則專賣制度、自根本破壞、且密種鴉片之地帶、易有匪賊、或其他不良之徒、嘯集其間、對於治安、亦多防害、(三)罌粟之不法栽種、爲違反鴉片法、應處以五年以下有期徒刑、或五千元以下之罰金、(四)康德元年度之密種鴉片者、在播種後、翻耕及被檢舉受罰者、可爲殷鑒、(五)本年度之取締私種鴉片、更爲嚴厲、對於犯禁種者、絕無寬假、斷然檢舉、附以司法之處分、(六)凡在官職務者、知有密種罌粟之事實、而不加取締、或不爲適當之處置、則爲其職懈反務上大意、務宜詳察者管內狀況、使其決無違發生界務爲要、(七)對於取締密種罌粟事實官員、亦從事監查與取締、希保持緊密之連絡、爲取締上之應援、以期無遺憾爲要云、

催農商貸欵利息

【台安】縣公署、現奉到省令關於舊農商貸欵利息、急待繳收、以符定章、因本縣災情極重、人民糊口不足、何能有力付償、縣方雖三令五申、催追利息、而各戶仍是分文不交、是以縣署特派張股長、赴各區實地調查、如有納利能力、仍催其交付云、

遵令成立體育會

【台安】縣公署、現奉到錦州省、體育聯盟事務局令、各縣須一律成立體育會、以提倡體育之發展、是以縣署奉令後、則遵章成立、于縣長爲會長笹山參事官爲副會長、左教育局長爲理事長、會址設於縣公署、現已開始進行、提倡體育之發展云、

悍匪平康德攻陷宏戶圖

【黑河】本月二日、早四時許、有匪首歷滿洲、平康德等匪徒百餘名、襲入宏戶圖、棲林大戶晉吉善家人、開槍抵禦、以衆寡不敵、晉吉善五弟爲匪擊斃、致被攻陷、搶去馬五十餘匹、大小槍二十餘支、各種子彈一千餘粒、架去晉吉善等人票二名、至三日早、友軍守備隊在西瓦斯附近、與該匪接觸、激戰二小時、匪勢不支、向西竄去、當場掠回別拉且槍四支、保晉家所失、業交原主領回、四日該匪等、架同人票、竄至二站迤西趙令地營子、又搶去馬匹衣物、經石頭廟子、向南山裡逃竄而去云、

局署長交接履新

【黑河】市警察署署長車廣義、以克勤盡職、爲上峯識拔、調陞鷗浦縣警務局長、遺缺以瑷琿城區宋署長調轉、業經明令發表、現宋署長業已到黑就職、車局長當將署中事務交待清楚前往鷗浦履新車局長是老誠練達、宋署長爲警界熟手、將來兩處警務、必當皆有一番起色云、

省附郭發生搶案

【黑龍江】省垣市南端距鄉小火車道約七公里地方（龍江縣界）有工棚一處、突於昨十

一日午后七時卅分頃、闖去胡匪三名、一持德槍、餘均持木棒、進屋後即將看守工棚之工人張艷春用繩綑上、遂即大肆搜翻、結果搶去計皮大氅一件白小衫一件、棉被一床、國幣七元、搶畢即向南方無人處而逃、嗣經報警趕到時、匪等業已逃走多時矣云、

姜縣長視查學校

【開魯】縣長姜靜庵、自蒞任於茲將三年、對於地方庶政莫不盡力刷新、而於教育、尤爲注意、曾於去歲、費三萬元之巨欵、建築縣立小學校之廣大校舍、一百一十三間、院落之寬廣、規模宏大、於臨縣誠罕覯也、茲因縣城區、各校已開學有日、未悉各校實在情形、若何及學額多寡、於日前偕同內務科長楊毓岐、教育股長王精一親赴各校視查、至縣立小學校時、適該校開午會、姜縣長對於各級學生、有誠懇之訓話、指導學生知德體各方面無微不至、聞小學生領聽之下、非常激發、如姜縣長者、可眞謂注意教育云、

新任警局長蒞賓

【賓縣】警務局局長洪春齡氏、因有他就、陳請辭職、已蒙允准、業誌前報、新任局長王文蔚、今即四月八日到賓、下榻俟升恒商號、擬於明即九日接任視事、主局長蒞任後、警對於政定有一番整頓云、

警察署施種牛痘

【撫順】天花爲害、誠非淺鮮、共發生蔓延之期、尤以陽春爲烈、故吾市民、亟應注意之、更當先期種痘、以預防之、可杜絕其害也、今撫邑日滿兩警察署、亦有鑒於此特規定施種牛痘場所數處、凡往引種者、概免收費、誠爲市民健康之福音也云、

開會議設立水會

【朝陽鎮】本鎮街內屢次發生火警、前懇談會、擬定迅速整頓水會、昨十四日有商務劉會長胡村長、召集各百家長、並消防隊張隊長合議、共派救火夫二百三十名、並有肥料公司糞夫二十名加入、惟有該公司經理袁寶臣、逢有火警、必親率糞夫出動、對於工作、尤其出力、衆皆欽佩、刻下極力例諫消防隊、購買應用器具、添水桶一百五十付、完全備齊、

經濟與產業

最近之哈市 人口達三萬

接收廣軌線後之在哈日人之增者爲三萬人、隨該人口增加商人之進出亦極旺盛、現各小賣商之放賣額、比去歲同期增加爲二倍、滿商方面去歲末雖呈特產景氣、其後不振閉店每月達一四八店、而滿人適於火磨、木材、石材等本國歸還者不少、該方面滿商之動向堪注目矣、

滿人當舖之三月中營業

於奉天城裡滿人當舖現在達八十二店、比前三之增加店爲十店、比較去歲同期增加爲約倍數、斯他現許可申請中之者達二十餘店、該增加原因存於銀行改組之不合格、錢商及銀號之轉業等、現在營業狀態於三月中店數八十二店、放欵七十五萬元、所有商品達二百六十八萬元、是比去歲同期、於昭和九年三月新數五十四店、放欵額達九十三萬元、所有商品額達三百二十三萬元本歲營業成績爲不振、

中南美諸國日貨阻止案 日當局重大視

【東京十六日發】關于日本貿易之中南美進出阻止、日本當局十三日以非公式表明意見、以要望美政府並民間當局之善處反省、美國政府否認該事實、然事實反聲明智利、其他各國、迫害日本商品之輸入、決定高率關稅、或玖瑪秘露、哥倫比亞諸國已斷行現行增加、爲顯著、於去歲末由一萬六千名急增二萬、本年中激通商條約之一方的廢棄、要求日本之求償的新通商條約締結、就該情勢、日本亦計輸出入貿易之一元化、則向來輸出入之個別跋行不得看過、考慮輸入對策同時樹立輸出振興策、以進基礎的對策、十五日外務商工聯合協議會獎勵對日輸入以計全般的貿易振興矣、

東京股份市況

【十六日前場開始狀況】

新東	一四七四
新鐘	四二八一
日產	九七一
日魯	六四一

東洋拓殖會社 救濟訪績業

【東京十六日發】東拓之中國紡績業救濟、現爲注目之集點東拓其後調查各紡績會社之業態、今次決左記數社之委任經營、五社之社名如左、裕源、華新、北津、恒源、寶成、

奉天郵政管理局 存款成績良

於奉天郵政管理局郵便存欵成績、去歲取扱開始以來、開始積極宣傳、一方派員勸誘滿洲國陸軍關係及各官衙方面、顧來加入者漸增舉順調之成績、三月中之存欵成績如左記、

貯金口數	三、二五五口
金額國幣	七三、六六三元

台灣銀行之放款對岸地

【臺北十六日發】鑑去歲夏開催之對岸上華領事會議之希望、台灣銀行計對岸在留日本商人之救濟該第一辦法、由本歲五月一日、開始福州、廈門、廣東、汕頭四支店從資融通、融資總額不設制限、放欵利率爲低率手續亦計簡易化矣、

國立奉天獸醫養成所 診治家畜啓事

人之愛物本乎衷情但無論何人不免由好惡之心而生愛嫌是所以仁者樂山智者樂水君子愛運忠克愛犬夫按己性而發愛情然皆非愛物之本義夫愛物者不論何物見之即生愛感所謂博愛是也於人則不分貴賤於畜則不論大小如猪羊之小雞鴨之微均施以愛忱生則飼之病則療之直接則可減少家畜之疾病間接則可保持人間之健康譬如一般所謂之黃病即獸醫學上之家畜炭疽病乃最爲可怕之一種傳染病也若一旦發生馬牛羊等均易傳染由甲及乙由乙及丙傳染最速不數日即相繼死亡最快者幾小時即死倘人中此毒菌者亦有生命之危險吾人不可不注意之故吾人宜由愛人之外愛及禽獸不僅飼之以食即其有病亦當求醫治之使其無生命之危斯始謂之眞愛不然任其疫病之猖獗不但有經濟之損失即人間之健康亦受其影響安可蔑視其微而忽略之耶敝所有鑑及此乃施行家畜治療凡雞鴨鵝犬牛馬猪羊等之各種病症均施診治以維持人畜之衛生且可供爲本所學生實習之材料醫藥等費一概不收望各界諸君如發生患畜時請偕來調治勿輕其低賤而放任其病勢之擴大一旦傳染於人害莫大焉特此佈告

規定
一、開診日期 自四月二十日起
一、診療時間 每日上午「禮拜日及放假日停診」但急症診療不在此限
一、醫藥費 免費
康德二年四月 日
奉天商埠地十一緯路南市場對面
國立奉天獸醫養成所
電話『日』五七二四

東京羽田 日本飛行學校
操縱科六個月◎機關科二個月畢業◎校外學生有通信教授
志欲入飛行界者請先閱學校章程備函達報名 則奉上學校章程及說明書百頁

東京 尾澤監製 全治水
皮膚病第一靈藥
本堂監製馳名頑癬藥全治水。是弊舖獨特之秘方。他家不備之聖藥也。專治乾癬濕癬。陰囊濕疹。蛇皮魚鱗癬瘡膿疱等一切頑癬。疥癬及白斑風諸症此藥塗擦不過五六次而全治。雖多年惡癬亦能斷根。無論男婦老幼百試百驗。靈妙神奇。此藥專治以殺虫消毒爲主。施奏効神速。試頑癬第一之靈藥。前代未曾有之仙方也
全治水藥價、二角、三角、五角、一圓、二圓、各埠著名藥房均有代售
購藥時請指明尾澤全治水本堂製藥關王像及商標記錄同時獎類似藥流行商標注目
東京市神田區神保町三丁目四（九段下大通）
總批發處 合名會社 澤尾商店 振替東京一六一二

好機會花柳病救星
敝製花柳聖藥九龍丹一種專治花柳諸症不論男婦遠年近日積化氣化毒淋紅腫破亂下疳魚口便毒楊梅疹瘡或誤服藥頂劫藥發生變化以致升天落後結毒入骨並久注射未愈者請用一付清晨空心白水送下永不忌口服後藥力不感不住其毒完全瀉淨無痛苦且無脫髮落齒及不生育之弊此藥揀選上品遵古炮炙原質純潔洗合衛生裝璜精美便於携代功能殺菌止痛解毒清血素得花月場中諸君宜購此藥以備不虞孕婦忌服每付定價大洋貳圓
瀋陽南邵林子村王奇峯謹啓 總代售處奉天大東門裏路南金王府胡同東頭道南面東綠角門門牌八十七號王宅
售分處 奉天 大東門裡志仁堂 工業區三馬路西 黃土坑慶和祥 小南關德裕堂 四街榮昌理髮社 遼陽咸春堂 小東關峻興隆 大西關平世合順 千金塞至誠藥房 電車路林記油房 康大里南頭 安東兄弟藥房 皇市街同順祥 大西邊門外東源順 吉林景合會 保安堡萬春堂 江省巴彥同隆和

精益公司 奉天鼓樓南
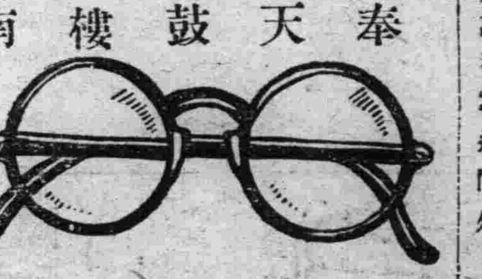
諸君若視物不明請到本公司驗配準確眼鏡須可保障目力强健

資本金 一千萬圓
營業科目
一、海陸運輸及運送
二、辦理營業
二、倉庫營業
三、代辦及保証行爲
四、包辦勞力
五、委託買賣
六、直接運送關於金之供給貸
七、關於前各項一切業務
國際運輸株式會社
專務取締役 築島信司
本社大連山縣通一二一番
電信略號タイレンマルウン 電話代表番號三二五七
振替口座大連七八番、郵便私書函大連局一三三番
滿洲各地 其他主要地點設有支店及張所出張所

雙層麝香化積膏 專貼氣積血積寒積食積水積諸般積聚腰腿疼痛四肢麻木胃脘腹痛婦人血積經閉經寒經脈不調每份壹元
特製白緞子仙膏 專貼男子腎虛精寒陽痿早洩遺精疝氣婦女經血不調子宮寒冷久冷不孕白帶過旺時患滑產等症每貼貳元
特製至寶三腎丸 主治男子腎弱精虧遺精盜汗陽痿早洩房勞過度眞精斷傷不能種子專能强精補腎壯陽大補元陽每盒四元
清血解毒 一二零六藥水丸 主治梅毒各症下疳橫痃花柳重症潛伏梅毒梅毒疥疹功能淸血解毒根本治愈不能再犯尤無妨碍每盒二元
精氣神補丸 主治先天不足後天虧損五勞七傷諸虛百損精虧腎弱氣力衰頹面黃肌瘦功能補精氣神健身聖藥每袋一元
淋濁靈聖藥 主治五淋白濁花柳淋毒尿赤腫痛淋漓赤白濁症專能殺菌排毒止淋消炎鎭痛誠爲淋濁之聖藥也每袋一元
凡購右列各藥剪此廣告優待八折一月爲限函購信內附欵或裝滙票均須掛號寄下平信附欵如有遺失敝不負責特此聲明
總發行所奉天中街德潤堂藥局

檢眼 水晶發晶驗目配光 奉天城內中街路南 開明眼鏡公司

博愛醫院
院長 孟天成 副院長 日冲飛邦
本院 大連市小崗子 電話 四五四六七、八〇九、六七九番
分院 大連市宴町 電話 八五一〇番
診療科目 阿片嗎啡癮治療 各種肛門病 專通並異常分娩 驗血檢菌 骨折脫臼 齒科技工 愛克斯光科 愛克斯光照撮影 電氣治療 健康相談 隨時入院

天津馮氏斷癮救苦金丹
經中央禁煙委員會張主席贈匾獎勵 天津市展覽會得獎 社會局給示保護 海南省出證獎勵 江西省著核化驗 中央衛生部化驗 ……
總號天津法租界天祥市場二層樓西面 分號奉天總理處城內軍署街路南
招請滿洲各藥房各商號經理
奉天 天津震泰報館 電話四二一七
商標註冊 靈芝商標 峻芝堂啓
招請各縣經理 代理簡章向天津總號函索即付

三那星 肺病患者之福音
最新發明肺癆病特效藥 功能溶解並消滅病菌
三那星出世 患肺癆病的都可以不死
從前死於肺癆病的都是冤杆死 目前正有藥到病除之功
◎肺病聖藥三那星治一二期肺癆病……有起死回生之力
◎三那星治第三期肺癆病……有了解決
◎數千年來名醫不能解決的難症……有了救星
◎數千年來名醫嘆爲無藥的重症……
肺癆病不難治……雖有不能攻破肺癆菌之臘質保障及結節抵禦！
三那星非奇藥……奇在可以攻破肺癆菌之臘質保障及結節抵禦！
肺癆病由於肺癆菌之作祟菌一入入體、所到之處、便成結節數斷血行之路、且能分泌一種抗酸性蠟質、以防禦一切外來藥力之侵入、故極難治療、
三那星功能溶解肺癆菌之抗酸性蠟質、使藥力直達患部而殺滅癆菌故無論一二三期肺癆、均能於短時期內克奏奇功、
注意 三那星盒上有此標記者方是眞貨、服者注意
奉送 最新肺病療養指導書 三那星實驗報告書 函索立即寄贈
上海仁記路三十五號美商愛世開洋行獨家經理
哈爾濱道外正陽六道街口 美商愛世開洋行
△每瓶售上海大洋十元各埠藥房均有出售

經濟與產業

滿洲之棉花問題（一）
滿洲農業界之重大轉換

滿洲農業計劃中最近重要視之案件、爲棉花問題之解決、棉花之商品的價値、全球經濟界中佔重要地位、該市場之影響海外貿易中呈主要關係、日本之棉花問題、重視之最初爲日俄戰後、原敬、野田卯太郎等、極力主倡棉花之重要性則於朝鮮開始棉花事業之開發是爲最初之事實、次三菱會社以單獨於華北開始棉花事業、後於關東州獎勵棉花事業、是棉花事業發達之爲大綱矣、而滿洲之棉花栽培古來自然的生育之事實、已記載於文献矣、

依據盛京通志、唐代已於遼陽及蓋平爲栽培、又明代已爲遼東之一主要產物矣、故滿洲與棉花之關係非偶然、最緊密之問題也矣、由來棉花之重要性有二原因、一爲非常時的關係、二爲平時的關係矣、前者基於國防的關係、後者依據全球貿易之關係矣、滿洲之棉花問題則歸屬第二之關係矣、

滿洲棉花之近代的發展關係

朝鮮五千萬斤棉花計畫後、樹立關東州之第二期計劃、以期棉花問題之解決、則大正十二年於大連組織滿洲綿花栽培協會、以計滿洲棉花事業之開發、大正十三年並行關東廳之棉花獎勵、以期新發展策、而當時獎勵機關與處理機關之合離問題未解決、大正十五年春、兒玉關東廳長官時代、設立處理機關滿洲棉花株式會社、以期多年之懸案解決、然滿鐵關東廳之態度、仍未決合離問題、而入滿洲事變時代矣、則當時滿洲棉花界之關係機構大體如左記矣、

○棉花試驗機關　滿鐵農事試驗場、
○棉花指導機關　滿洲棉花協會、
（業績）棉花栽培指導獎勵更新種子採種及配給、棉花料作組合之指導、購入農耕用品、棉花調査、
○棉花處理機關　滿洲棉花股份有限公司

以上滿洲棉花開發計劃之樹立以來雖經數年、事實上之關係爲最難事、恰滿洲事變後昭和七年、滿日經濟機構樹立之際、棉花指導機關及處理機關悉統制以計綿花事業之進展、滿鐵、關東廳、關東軍亦努該案解決策、聯絡滿洲國以期多年懸案之解消、昭和七年以豫算六萬圓、實施棉花事業之統制、而其後業績極呈好轉、則七年度於遼陽以南及錦州一帶樹立棉花二十年計劃案、以計將來之發展矣、現在日滿棉花之栽培關係在於左記兆態矣、

△日本內地（四十萬斤乃至五十萬斤）
△朝鮮（五千萬斤）
△滿洲（以二十年計劃一億五千萬斤爲目標）

然該案件極爲多岐、實行上之關係難點不少、或華北之棉花問題、專賣制上之對策等未知數的案件不少、殊擴張面積之調査、一般特產之棉花轉換問題、大豆與棉花之關係、品位之撰擇、品種之決定、優良種之獎勵等爲最多事矣、滿洲國雖樹立三十萬町步增產計劃實際方面研究案件不少、假令（一）課稅問題、（二）稅倉問題（三）市場關係、（四）農民關係、（五）永續性問題、等悉爲棉花問題解決上之重要懸案矣、

而現在設立之滿洲棉花股份有限公司、大體方針定滿鐵及奉山沿綫設立工場、且設定收買所、大體爲左記組織矣、

○滿洲棉花股份有限公司
股本　二百萬圓（四萬股）
組織　日滿合辦株式會社
事業　收買所、繰棉工場販賣所、
体系　總公司（奉天）
（一）滿鐵沿綫
△遼陽工場（遼陽、遼中、大安平、鞍山、千山、張台子、海城蓋平、盧家屯、瓦房店、熊岳城、）
△大石橋工場（大石橋、海城）
（二）奉山沿綫
△大虎山工場（大虎山、勵家窩舖、黑山、新立屯、溝幫子、北鎭）
△錦縣工場（錦縣石山站、連山、興域、綏中、七里河子義縣、稻戶營子、朝陽、凌源、大平房、）

則滿洲棉花問題之進展漸呈示發展性、該案之將來爲最重要事實、倘發展該事業對于滿洲農業界爲重大轉換矣、

銀價問題之發展

上海外銀二十餘 停止銀海外裝船

【上海十六日發】上海外國銀行組合加盟銀行二十餘行代表 十六日決議銀海外裝 船停止案矣、

銀價漲起與民衆

【南京十六日發】因美國之銀價提高 世界的銀昂騰之大勢對中國當局之金融對策、呈一大重要形勢、比較的無關心之一般民衆、察知重大時期之切迫、最近對美怨嗟之慶潮商民間爲喧傳、上海中國紙均論評該問題、批難美國之態度矣、

由朝鮮向日本內 銀之流入呈顯著

【下關十七日發】銀之大暴漲、一箱爲三千七百七十圓、朝鮮向日本內地、銀之流出巨則一日由四十圓達於八十萬圓多、一月前以來下關入港之關而大部份發送由京城及新義州釜聯絡船、每船裝船銀價、達仕向地爲橫濱、東京、大阪神二百箱（一箱爲五十基羅）最近戶、門司、而更爲裝船向美國之市場一基羅七十五錢四十四矣、

中國銀對策援助 銀行公會之活動

【上海十七日發】本地之各主要外國銀行如前報應宋子文氏之懇請、對中國銀對策給與好意的援助已承認、而今更得加盟銀行公會各銀行之確認、爲研究具體的辦法、於十六日夜在麥加利銀行開外國銀行公會之理事會、該會議由麥加利銀行經理人瑪業氏司會之下進行協議之結果、

一、關於中國之銀對策加入銀行公會之銀行實行道德的援助、
二、對銀輸出之中止期間不定期限、而只以暫定的期間、
三、對以上在銀行公會間施行之對普、通商家及其他不加以强制 有以上等等 之正式決定、

銀價變動之統計

自去年美國實施購銀政策以來、中國現銀急劇外流、一時全國金融幾將涸竭、雖經數度向美抗議、終無效果、財部乃行徵銀出口稅及平衡稅以資補救、旋更免銀進口稅、以鼓勵外銀回流、現銀出口乃漸絕跡、然即此數日來之變動已足令中國金融又起恐慌、中國財政當局再度研究對策、但欲銀價不漲、脫非美國放棄購銀政策、然中國亦不應永久甘居被動地位、茲將本年來銀價變動列表如左、

	美（單位分）	英（單位便士）
一月最低	五三、八七五	二三、三一二五
最高	五五	二四、七五
二月最低	五三、五	二四、三一二五
最高	五六、五	二五、六八七五
三月最低	五六、八七五	二六、〇四三七五
最高	六一、二五	二八、八七五
四月一日	六一、二五	二八、四三七五
二日	六一、二五	二八、二五
三日	六一、二五	二八、三七五
四日	六一、五	二八、三一二五
五日	六一、七五	二八、三一二五
六日	六二、六二五	二八、四三七五
八日	六二、六二五	二八、四三七五
九日	六三	二八、八一二五
十日	六四、一二五	二八、九三七五
十一日	六五、七	二九、六八七五
十二日	六八、五	三一、三一二五
十三日	六八、五	三一、三一二五

英國大豆新關稅 滿洲大豆輸出上有影響

【大連】依據倫敦十五日發電英藏相十五日於下院、演說一九三五、及三六年度豫算演說、而該演說中、對大豆輸入發表左記新關稅賦課案、
一、對于輸入大豆從價一成但英帝國品爲無稅、
一、新稅率實施期爲本歲八月一日
該報導滿洲特產物對歐輸出不況之時影響不少、而綜合當業者之意見、現在對英交易爲皆無故無直接的市價影響、然對英輸出達年額十四五萬屯、打擊不免

日英間電球協定 計對英電球輸出組合統制

【東京十六日發】於最近日本電球對英輸出之驚異的躍進、遂於英國惹起輸入阻止運動、日本側昭和九年五月締結日英電球數量協定、於對英電球輸出組合、爲該協定確保之起見實施輸出統制以十年二月末日爲失效、於本年度關于該日英協定開始交涉、以計對英電球輸出組合之統制力强化、已該組合以四月十七日官報、公示組合統制從屬案矣、

商船入港日旺盛 西海口商業爲之起色

【錦州】蘇屬西海口、爲縣唯一之水碼頭、百商林立、營業素亦稱爲不惡、尤以春夏秋爲、最繁榮之期代、剝當海水漲漾、船行無阻、致近日以來商船入港、日漸增多、所有到著之物品、均停卸於、海街各轉運棧內、因之海街、各商營業大漸起色云、

魚蝦上市拍賣

旅順市內西海岸日前魚市場近來有小氣船在山東內海、捕來鮮蝦黃化魚甚多、每日早在市場叫行拍賣、鮮蝦每斤售小洋四毛、黃化魚每斤售小洋一毛、比較上年價底五分錢云、

松花江航運 已開始營業

【哈爾濱】北滿地方比例年春暖爲快、已松花江解冰、鐵路局水運局之各碼頭自十六日開始營業、已松花江航業聯合局綏遠號十六日午後三時出帆向下流、該船是爲本歲最初之航船然本歲末水量不豐松花江之本格的航行豫想本月末頃、

滿鮮貿易（康德元年度）

事變以來滿洲國之貿易進展爲顯著、輸出入共逐年呈躍進去歲中由朝鮮之輸入額達四千八百三十五萬八千三百二十五圓又由滿洲國輸出額達四千六百六十八萬圓主要品目如左矣

綿布	五五〇萬圓
綿絲	一三三萬圓
絹織物	九三九萬圓
鐵	四三八萬圓
原木	二八一萬圓
洋灰	一七〇萬圓
砂糖	二五〇萬圓
鮮魚	一〇〇萬圓
鹽干魚	七二萬圓
製材	二七三萬圓
▲輸出品	
玄米精米	一五七萬圓
煤炭	五二〇萬圓
豆餅	五五〇萬圓
大豆	三四六萬圓
柞蠶絲	六六七萬圓九
粟	一五七三萬圓
大豆	三四六萬圓

日本人絹組合 最初之統制

【大阪十六日】日本絹、人造絹布輸出組合聯合會、輸出販路、價格、數量、統制規定等、未無統制之實、今次哥倫比亞、智利、厄瓜多爾及中南美各國、計日本絹布之輸入防過、則玆有對抗之必要、開始自守的人絹絹布類之數量統制、四月下旬開催大阪神戶、橫濱、三都輸出組合聯合委員會決定統制規定、由六月實施統制、手數量對于中南美市場達絹布人絹一反一厘、重要商品之世界市場輸出統制爲我國最初之統制、

春季各商賽賣

【錦州】春光宜人、凡百發輝、欣欣爭競、各不遜也、刻當競爭之時代、而以商戰爲最甚、門面之爭艷鬪勝、無不日新月異、以博主顧之踏來也、市內各著名絲房、如懋大、隆記、大增祥、隆升慶、大昌興振興號、松茂等各大絲房、現以時當競賣之期、均大勢宣傳賽賣、而各號營業、均爲之起色云、

大村八田氏 視察廣軌綫

【哈爾濱】爲接收後之北滿廣軌綫視察起見、大村交通監督部長、八田滿鐵副總裁、館井大使館情報課長、一行十六日午後二時五十二分森島總領事佐原哈爾濱鐵路局長以下出迎抵哈、一行十七日午前七時十分因濱綏綫赴於綏芬河二十一日回哈一泊後視察濱洲綫矣

滿洲人側各銀行 存款利率提高

奉天市內滿人側各銀行四月一日以來隨伴中央銀行存款利子提高、由四月八日一律提高存款利率、以計市內遊資吸收策、而提高利率於定期存款由年六分提高八分其他各種存款爲二分、

東京股份市況

【東京十七日發國通】

	十七
日寄付	
新東	一四五八
新鐘	一二三八
日產	九六二
日普	六三五

中央銀行市單（四月十七日開市）

滙紐育	三一弗十六分五
滙倫敦	一志三片二分一
金票	一一〇圓二〇
鈔票	八四圓〇〇
滙上海	八五圓〇〇
滙天津	八五圓〇〇

條銀金標

倫敦條銀現行	三〇片一六分一五
仝遠期	三一片一六分一
紐約條銀現行	六七仙四分一
孟買條銀現行	七二留比一六分五
上海標金 午前	
下行	八一四圓五
開市	八一九圓〇
大價	八二二圓八
小價	八一二圓七
後開行	……

中外滙兌

午前
美匯兌　四弗八五仙四分三
美日滙兌　二八弗六一仙
美國上海滙　二八弗一六分九
上海市滙賣　一三八圓二分一
上海美滙買賣　三九弗八七仙
上海英滙買賣　三九弗八分五　一先七片一六分五
午後
美滙兌　……弗……仙
美日滙兌　二八弗八分五
美國上海滙　二八弗四分三
上海東滙買賣　一三八圓二分一
上海美滙買賣　三九弗一六分一
上海英滙買賣　一先七片一六分九

奉天城內滙兌
國幣　滙上海　一、二六〇
　　　滙中銀　一、二五八
現洋　滙天津
大連滙上海　一〇二七圓〇　一〇二七圓二五
大連烟台　一〇二五圓　一〇二六圓〇
奉天城內錢鈔　國幣換金票　六、〇〇　鈔票換現大洋　一、一〇三　一、一二〇
哈大洋換現大洋　八、〇〇
滙中交票換現洋　一、二五八
安東滙上海　一二五三圓〇

各地錢鈔

奉天

●日站金票對國幣（午前　午後）
開行　九〇八〇　九〇九〇
下市　九〇八〇　九〇八五
大價　九〇九〇　九〇九五
小價　九〇六〇　九〇八〇
交數　三〇万　一六万
●全國幣對金票行
九點　一一〇五〇　一點　一一〇三〇
十點　一一〇二〇　二點　一一〇四〇
十一點　一一〇五〇　三點　一一〇三五
●鈔票對國幣
開行　一一二二〇　一一二二〇
下市　一一二二〇　一一二二〇
大價　一一二四〇　一一二三〇
小價　一一二一五　一一二〇〇
交數　三三万　三万六
●同現行
九點　一一二三〇　一點　一一二一〇
十點　一一二四〇　二點　一一二〇〇
十一點　一一二三〇　三點　一一二二〇

大連

●鈔票對金票（近卯）　午前　午後
開行　一三四八〇　一三四七〇
下市　一三四七〇　一三八五
大價　一三五五〇　一三四八五
小價　一三四七〇　一三四六五
交數　三三六万　六一万
遠卯　開行……　下市……　大價……　小價……　交數　万
●同現行（午前）（午後）
九點　一三五〇〇　一點　一三四六〇
十點　一三八〇〇　二點　一三四九〇
十一點　一三四八〇　三點　一三四九〇
●鈔票對小洋票現行
●洋現對鈔票現行　一二四七　一二〇〇

安東

●國幣對金票　午前　午後
近卯開　一一〇〇〇　一一〇〇〇
近卯下市　一一〇一〇
遠卯開……　遠卯下市……

開原

金票對國幣現行（午前）（午後）
九點　一一〇五〇　一點　一一〇〇〇
十點　一一〇五〇　二點　一一〇〇〇
十一點　一一〇五〇　三點　一一〇一〇

新京

（午前）　午後
●鈔票對金票　一三五二〇
●國票對金票　一一〇三〇
●國幣對鈔票　八一四五

哈埠

●國幣對金票現行　午前　午後
十點　一一〇九九〇　二點　一一九九五
十一點　一一〇九九〇　三點　一一九九五
●鈔票對金票
●現洋票對金票　一三四八〇　一一〇三五
●國幣對鈔票　八一五〇

各地豆糧

●奉天市豆糧行
大豆　一、一五〇　粱子　一、一四五
豆餅　一、七五　大麥　九、二〇
豆油　一、八三　小麥　一、四〇
白小豆　一、四九　高粱　一、五五
紅小豆　一、四五　包米　一、三五
花小豆　一、四〇　粳米　二、六五
吉豆　一、八五　元米　二、二〇
合豆　一、二〇　小米　二、四五
青豆　一、五〇　江米　二、八〇
麻豆　一、四〇　游米　一、九〇
豌豆　一、三〇　稻米　三、三〇
稗子　一、一〇　糜米　二、〇〇
谷子　一、二〇　乏米　一、九〇
糝子　七、四〇　蘇　二、七〇

大連

●大豆（一百斤）鈔票價
現帶袋　五、〇三　五、〇〇
不帶袋
四月底　四、九八　四、九八
五月底　五、〇七　五、〇八
六月底　五、一五　五、一四
七月底　五、二四　五、二〇
八月底　五、二六　五、二四
●豆餅（一塊、鈔票價）午前（開行）午後（開行）
現行　一五〇〇　一五二〇
五月牛　一五一五　一四九五
六月牛
七月牛
八月牛
九月牛
●豆油（一箱　鈔票價）午前（開行）午後（開行）
現行　一四七五　一四八〇
五月牛
九月牛　一四九五
●高粱（百斤、鈔票價）午前（開行）午後（開行）
現行　四、一〇　四、一〇
四月底　四、一一　四、一八
五月底　四、一八　四、二二
六月底　四、二三　四、二二
七月底　四、二六　四、二五
八月底　四、二五　四、二四
●大連麻袋（一枚金票價）
現貨　三七九
五月底　三八〇
六月底　三七九

新京

●大豆、一石鈔票價　午前　午後
現行
三月底
四月底
五月底
六月底
交數　二万　万

●高粱（一石、鈔票價）午前（開行）午後（開行）
現行
四月牛
五月牛
六月牛

哈埠

●大豆壹甫特價國幣　午前開行　午後開行
現行　一二〇〇　一二〇〇
五月牛　一二二五　一二一五
六月牛　一二三五　一二三五
七月牛
●小麥（仝上）午前（開行）午後（開行）
五月牛　一五五〇
六月牛　一五六〇
七月牛　一五六〇　一五七〇

國外商品

●美國棉花　圓三十五錢（跌）
五月卯　一一仙五八
七月卯　一一仙六六
十月卯　一一仙三五
十二月卯　一一仙四四
一月卯　一一仙四六
三月卯　一一仙五六
現行　一一仙九〇
●印度棉花圓　五十錢（跌）
羅吉印　二三三　留比
孟買吉印　二〇五　留比
高營印　一三四　留比
●大阪棉花　遠卯六二〇〇　遠卯六一四五
●大阪三品（棉紗）（壹梱）金票價　午前（開行）　午後（開行）
四月底　一九七一〇　一九七一〇
五月底　一九七〇〇　一九七一〇
六月底　一九八七〇　一九八四〇
七月底　一九九六〇　一九九六〇
八月底　一九九四〇　一九九九〇
九月底　二〇〇〇〇　二〇〇五〇
十月底　二〇〇〇〇　二〇〇七〇
●大阪綿在現行
龍　六五五　獨島　六五八
軍人　八一五　扇面　一九〇〇
飴油　四九五　福助　二〇〇〇
白米
●橫濱生絲　現貨　六三〇
●近卯　六一六　遠卯　六一四
●午後　六一六　現貨　六二〇
神戶豆餅
五月底　遠卯　六一〇
六月底　四六八　四六四

充沛之精力…… 敏銳的思索力……

看呀！！用植物 體內分泌營養素

肉體與頭腦能返老還童

強腦強精實現

治病要訣

當購買藥品時、宜充分檢討其內容、選取最有效力之葯者、乃治療疾病之要訣也、

是勞累頭腦之人
浩嘆早老衰老之人
爲使精力充實之人
等一大福音

在以營利爲本位之藥品、競用巧妙廣告、宣傳誇耀之現今時代、愼勿將本文與彼等同看、置而不顧、或竟釋手不閱、惟本文純係以眞摯態度而發表、固不在購買藥品與否、乃檢討關於各人健康之實際問題、深望諸君讀本文後、加以研究。

所謂返老還童或不老長生之語不禁使人感到欺騙之意味、然返老還童及不老長生、決非夢想、大有充分實現之可能、最近內分泌學之驚人進步 即足以資證明、曾有某一時代、以體內分泌營養素、謬想爲性內分泌營養素、則生物不能存在』体內分泌營養素爲生命之根源、無体內分泌營養素、而在今日、『体內分泌營養素雖小學兒童、亦皆知曉、体內分泌營養素研究之異常進展、已齎與治療界中一大革命、各種疾病上体內分泌營養素療法、現正試驗代替從來藥物療法 理學療法中、

人類生命之繼續 純受体內分泌營養素支配、體內營養素、分泌異常變動、即疾病發生、由是可知稱頌使衰老之体內分泌營養素起復活作用者、良有以也、彼患糖尿病、膵臟內分泌營養素之『英修林』（Insulin）性的障碍等、應用睾丸內分泌素者、不啻盡人皆知、此等分泌營養素、乃由其他動物臟官所抽出有效成分內分泌營養素而應用者、亦稱之爲臟器療法、

頗耐人尋味者、最近由人尿中採取內分泌營養素、此即可爲返老還之童聖藥、充分發揮其良好之效能、實際上能返老耄於青春年少也、姑舉一例、閹割而雞冠已萎縮之雄雞、如注射以由人尿中所採取之內分泌營養素、則雞冠發育、碩大美麗、又年越古稀之老耄者用之、皮膚之皺紋與乾皺、夷然消逝、血色紅潤、体重增加、容貌亦充滿青春年少之氣象、肉体上、精神上、均顯露着年青十年乃至二十年之光景。

又、歷次所舉非常時內閣之要樞、八十二歲老翁高橋藏相、亦因注射內分泌營養素、由一千三百兩餘之體重、增至一千五百二十餘兩之碩重、渠身體頗康健之事實、尙在世人記憶中、留有嶄新之印象焉、惜哉！此等內分泌營養素、一般使用、亦太昂貴、第一受現代技術所束縛、不能如彼多量製造、

然而於此有一愉快之消息、即在學界與動物體內分泌營養素並行研究之植物體內分泌營養素會由日本微生物研究所之學者、苦心研究結果、已完成其抽取工作以至於製劑化、植物體內分泌營養素、當看做動物體內分泌營養素之原基

新寥機

之爲藥也、乃是劃期的植物體內分泌營養素藥之名稱、植物體內分泌營養素之藥理及植物體內分泌營養素、亦有謂爲（維他命）之基源者、然此等理論、在最近報章雜誌、介紹者頗多、夫吾人服用藥品、雖信百理論、不如一實效、故必須割愛不顧亦即省祭一切陳說效能之文句可耳、茲但將服用本藥後所顯著之反應、詳言於左

服用此物、能使病廢細胞更生、現在使體內分泌營養素作用充實活潑之事實、已有明證、且價格異常便宜。似此若非福音、更有何物？

服用本葯後、即能覺出胃腸機能、頗見優良、便溲通快暢適。漸次血色紅潤、皮膚增加光澤。體重增加、頭腦亦感清晰、記憶力、思索力强大、尤堪尋味者、白髮日見減少、頭髮光澤、益見增加、必有相當報告、

藥價　金壹圓五角、可買三百六十粒約一個月量之瓶。此外家庭用有金參圓瓶、實惠瓶金五圓者、粉末藥亦同價、全國藥房、皆受頒布販賣。但本藥爲嚴守定價品、買藥之時、乞勿要求拆扣。

希望　直接送藥者、請以明信片一枚寄至創製本舖、東京小石川關口町大瀧側百十番地日本微生物研究所、免收送費、用郵局貨到交款辦法、便可直接送藥矣、國外及殖民地、惠款請向振替東京五六八一二番爲荷、

植物內分泌營養素活用藥
新寥機
全國藥房皆有出售
定價一元五角
(NN3D-66)

惠通行出帆
●開往芝罘威海衞仁川　利通號　四月廿一日
●開往芝罘　昌平丸　四月十九日
●開往芝罘八角口　泰康丸　月　日
●開往門司宇品今治尾道　慶運號　四月三十日
電話二一八、三八五三　惠通行

大連汽船出帆
（上午十一時開）
●青島上海行　奉天丸　四月廿三日　大連丸　四月廿七日
●天津行　天津丸　四月十九日　長平丸　四月廿一日
●基隆高雄行　山西丸　四月廿三日　東山丸　五月五日
●新潟伏木敦賀行　河北丸　四月廿八日　河南丸　月　日
●元山芝罘淸津雄基行　遼河丸　四月廿一日
●龍口登州行　龍平丸　四月十八日
芝罘威海衞淸津雄基船票發售處　日本國際觀光局奉天分局　日電三三九一四、二八六三
大連汽船株式會社
大和旅館出張所（日電四六一一）全城內分局（日電三五〇三）哈爾濱新京外各地日本觀光局

大阪商船出帆
●開往門司神戶大阪（上午十時開）
▲熱河丸　四月十九日
▲貝加爾丸　四月二十日
▲烏蘇里丸　四月廿二日
▲亞米利加丸　四月廿三日
●開往大津　▲朝熊丸　五月一日
●開往橫濱　▲大華丸　四月廿八日
●上海台灣　▲日東丸　四月二十日
●開往紐約　▲南海丸　四月廿六日
船票發售處　滿鐵沿線各站及各埠日本國際觀光局
車船連運票（往復票車減二成船減一成）通用期限兩個月大連門司神戶間船票（買往復票價可減二成通用期限參個月）
▲專屬貨物代辦處　各地國際運輸株式會社
大阪商船株式會社　大連支店　奉天事務所　奉天浪速通二六

阿波共同汽船出帆
●開往芝罘威海衞青島　▲十六共同丸　四月十九日
●開往天津　▲長山丸　四月廿七日
●開往仁川鎭南浦　▲長山丸　四月廿一日
●開往芝罘　▲十八共同丸　月　日
大連市山縣通　阿波共同汽船會社　大連支店　電話五〇〇一、六九九一

固膓丸

柯達來丁那鏡箱

此類小鏡箱中之定價特廉者

一卷軟片可拍三十六張小照

裝有新式自動軟片控制觀影匣。精確便利。真正柯達F.3.5正光鏡頭。新式康般快門。有十種速度。最速爲一秒之三百分之一。定價特別低廉。

柯達來丁那鏡箱及其他小鏡箱裝用新式柯達全色微粒軟片最宜。

美商 柯達公司
大連總經理 義昌洋行

不特粉脂的修容而有引人愛慕的

烏黑美髮那纔算是女性獨有的魅力！

金鶴香油

株式會社野村商店

度量衡

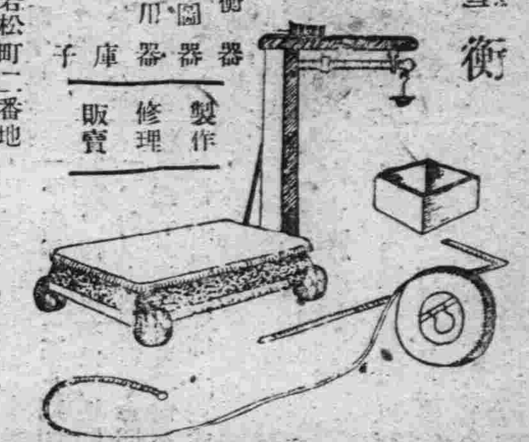

度量衡器
測量製圖器
理化學用器
金庫
火爐子
製作 修理 販賣

水上洋行奉天支店
奉天若松町二番地
電話二三二一

張氏强坤金丹

金丹出世 婦人福音

敬啓者祖傳七世並由中西醫學校國醫科畢業曩充奉天省會警察局醫官藩陽縣警務局醫官現充醫士會董事兼鑑定醫藥委員業醫十有餘年男婦嬰兒均有心得又將素日經驗之效藥强坤金丹修合售世此丹又經南滿醫科大學博士化驗又在上海協台大房配製復經德國醫學博士狄克溥先生鑑定以斯質製合服之無苦劣之味舉凡經血不調或前或後經行復痛逆經上行腰腿疼痛氣血虧損五心發燒心中怔忡子宮寒冷久不孕育赤白帶下崩漏不止等症爲防假冒之徒又呈請奉天省公署警務廳化驗註册特許本藥房獨售並無二處請購者認明醫士之肖像免受魚目混珠之弊登新聞紙以資傳聞（每盒定價大洋貳圓）

總批發處奉天小西關 寶慶堂大藥房
發明者張夢九

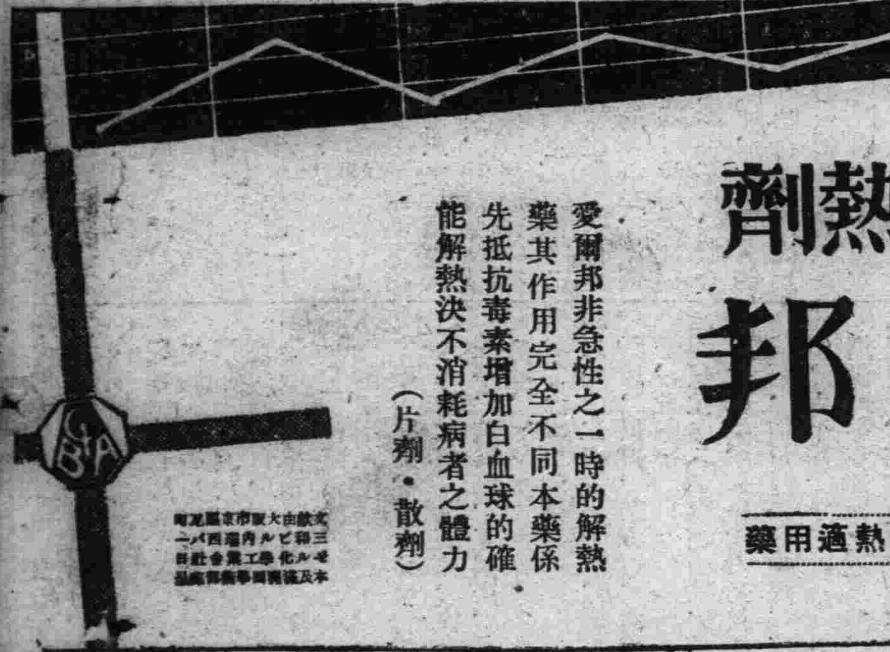

肺癆防腐退熱劑 愛爾邦

ELBON "CIBA"

愛爾邦非急性之一時的解熱藥其作用完全不同本藥係先抵抗毒素增加白血球的確能解熱決不消耗病者之體力（片劑・散劑）

流感・腸質扶斯熱及傳染性疾患熱適用藥

10—6

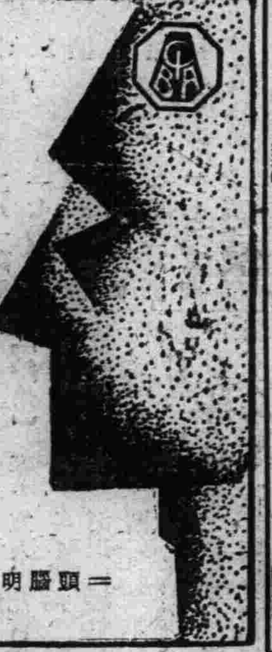

補腦强精劑 菲亭

PHYTIN "CIBA"

一頭腦明快・身體强健一

强力男性賀爾蒙 安達羅司鎮

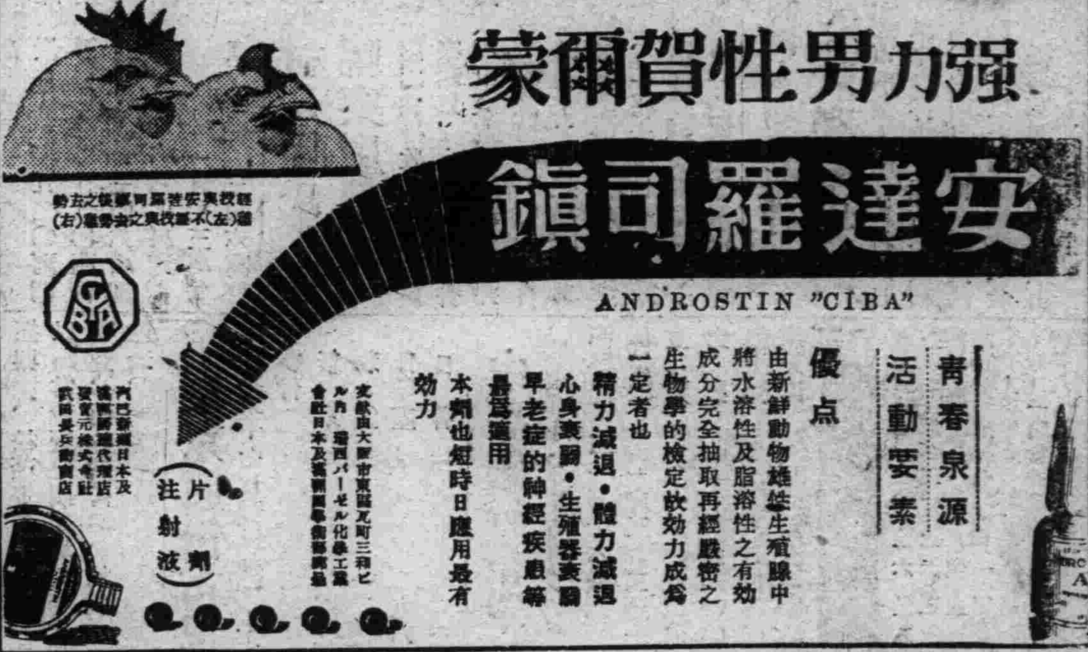

ANDROSTIN "CIBA"

青春泉源 活動要素

優点

由新鮮動物雄性生殖腺中將水溶性及脂溶性之有効成分完全抽取再經嚴密之生物學的檢定故効力成爲一定者也

精力減退・體力減退心身衰弱・生殖器萎弱早老症的神經疾患等最爲適用

本劑也短時日應用最有効力

片劑 注射液

美男美女的憂鬱

立刻就能回復 君童貞潑剌的健康

靈効卓著的妙藥
治淋藥界的寵兒

奏効如神 無副作用

腦保諾爾膠球

腦保諾爾膠球何以獨受世界醫藥界如是之歡迎呢？

市間之治淋藥。擢髮不勝計。何以獨此「腦保諾爾膠球」藥。出世未久天下馳名。譽滿全國爭相購用。在實驗界如旋風般的流行。成中外注視之焦的。備受世人絕大的信服與歡迎。自必俱有其他藥所望塵莫及之優點在也。

一、藥性純正和平。病癒後照常生育。絕無妨礙。

二、服之絕無副作用。連用亦不害消化。絕對不發生胃腸障害。刺戟腎臟等流弊。

三、巧妙的滲透粘膜。搜索殺菌之作用。絕大之殺菌、滅毒的治癒力。爲任何治淋藥。所望塵莫及者。故其治療淋病。永遠斷根。不復再發也。

四、成分靈驗。見効極速。且富有鎮痛防腐之功。一經服下。痛苦頓除。專治屢醫無效。屢藥不靈之終身白濁。莫不藥到病除其身。

五、服用容易、絕無痛苦、及可厭之嗅味。

六、無手術注射之麻煩、與痛苦。及耗費手術費以及其危險。而其功効之靈速則過之。

七、藥價既比他藥廉賤。奏効則較他藥神速。可稱藥靈價廉。十全十美之佳品也。

凡此種々特點。均非他種治淋藥品所能企及。無怪乎全球醫藥界之一致推崇。悉認爲現代最新進步的科學結晶品。淋濁斷根唯一特効靈藥矣。

詳細說明書 函索即寄

定價
三・粒・壹元
五・粒・壹元五角
百粒・貳元七角
二百粒，五元

專治症

急性・慢性・五淋白濁。膀胱炎。攝護腺炎。尿道炎。淋濁性關節炎。及女子陰門炎。膣炎。子宮炎。卵巢炎。輸卵管炎。子宮周圍炎等

總發行所 株式會社大阪藤澤友吉商店製藥廠 大連支店・大連市山縣通七番地

總經理處 大連市浪速町 大連 日本賣藥會社支店

全國各地有名大藥房均代售